

きたかた 社協だより



VOL.
79
令和8年5月1日号

よろこび多い
まちづくり



喜多方市地域包括支援センターの出前講座で、
半在家いきいきサロンにおじゃましてきました。
なつかしい昭和の名曲を歌いながらカルタとりをし、
楽しく脳の活性化を図りました。

目次

- | | | | |
|-----|-------------------|----|-----------------------|
| 2~3 | 令和8年度事業計画・予算 | 9 | 成年後見相談センター・災害ボランティア募集 |
| 4 | 社協インフォメーション① | 10 | 地域包括支援センターからのお知らせ |
| 5 | ぼらせん通信 | 11 | 寄付報告 |
| 6~7 | 社協トピックス | 12 | 社協インフォメーション② |
| 8 | 生活サポートセンターからのお知らせ | | |

喜多方市
社会福祉協議会公式



喜多方社協HP



FACEBOOK

令和8年度 喜多方市社会福祉協議会事業計画

基本方針

家族間や地域における支え合い機能の脆弱化に伴い、8050問題や虐待、貧困の世代間連鎖など、従来の福祉制度の枠組みだけでは対応しきれない福祉課題が山積しています。本市においても、社会経済の担い手の減少が続き地域社会そのものの存在が難しくなりつつあり、制度・分野ごとの「縦割り」や「支え手・受け手」という関係を超えて、地域住民や地域の多様な主体が様々な課題を「我が事」として捉え、つながり支え合う地域共生社会の実現が重要となっています。

このようななか、本会では令和8年3月に策定された第2期喜多方市地域福祉計画・地域福祉活動計画のスローガン「みんなで支え 未来を築く 安心・快適なまち きたかた」のもと、行政区長会、民生児童委員連合会をはじめとした地域の福祉関係者の皆様のご協力をいただき、地域包括ケアシステムの構築を目指し「生活支援体制整備事業」に積極的に取り組み、生活支援支え合い会議での協議を深化させ、地域の皆様とともに地域の課題解決、社会資源の創出に取り組みます。

また、社会福祉協議会としての特色を活かしながら、市民ニーズに立脚した事業推進を図りなお一層必要とされる組織づくりに努めるとともに、経営体制の改善に向け中長期的視野に立ち策定した「経営改善計画<令和7年度版>」に基づき改善策に取り組み、経営の安定を図って参ります。

重点事業

- ・ 経営改善計画の実行
- ・ 賛助会員の拡充

主な新規事業

- ・ 赤い羽根オールハッピー活動助成事業

令和8年度 社会福祉法人喜多方市社会福祉協議会予算

<社会福祉事業会計 収支内訳>

(単位:千円)

収 入		支 出	
会費収入	3,176	法人運営事業区分	74,351
寄附金収入	11,372	地域福祉推進事業区分	474,567
経常経費補助金収入	87,847	介護保険事業区分	297,803
受託金収入	492,756	地域包括支援センター事業区分	94,990
事業収入	4,317	災害ボランティアセンター事業区分	151
負担金収入	535	合 計	941,862
介護保険事業収入	324,891		
障害福祉サービス等事業収入	4,098		
受取利息配当金収入	477		
その他の収入	1,013		
前期末支払資金残高	11,380		
合 計	941,862		

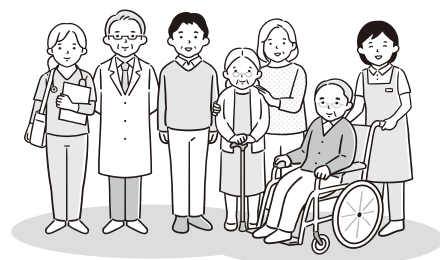

- (1) 第22回喜多方市社会福祉大会
- (2) 社協だよりの発行とSNSを活用した情報発信
- (3) 放課後児童健全育成事業（児童クラブ）の活動支援
- (4) 介護職員養成事業
- (5) 指定管理施設の管理運営
 - ・ 喜多方市総合福祉センター
 - ・ 熱塩加納保健福祉センター夢の森
 - ・ 塩川保健福祉センター「いきいきセンター」
 - ・ 山都過疎高齢者生活福祉センター「じゃくなげホーム」
 - ・ 高郷過疎高齢者生活福祉センター「かたくり荘」
 - ・ 喜多方市高齢者生産活動センター
- (6) 介護保険事業
 - ・ 居宅介護支援事業
 - ・ 訪問介護事業
 - ・ 通所介護事業
 - ・ 介護予防・日常生活支援総合事業
 - ・ 障がい者総合支援事業
- (7) 社会福祉法人が行う公益的取り組み
 - ・ 社会福祉法人等情報交換会
 - ・ いきいき在宅介護サービス事業
 - ・ わくわく・ちびっこ広場く子育て支援イベント
 - ・ 心配ごと相談事業
 - ・ 車椅子同乗車両貸出事業
 - ・ 車椅子無料貸出事業
 - ・ フードバンク事業
 - ・ 「つながろう！在宅介護者のつどい」事業
 - ・ 社会福祉法人をつなぐフードドライブ事業
- (8) 地域福祉活動計画の推進
- (9) 日常生活自立支援事業
- (10) 第7回ふれあいきたかた社協まつり
- (11) 法人後見事業
- (12) ふれあいいきいきサロン事業
- (13) ミニサロン等交付金事業
- (14) 高齢者生きがい事業
- (15) 福祉と介護の出張講座
- (16) 災害ボランティアセンターの運営及び活動支援
- (17) 災害見舞金交付事業
- (18) 福祉人材の育成支援
- (19) 福祉団体の育成支援
- (20) 生活福祉資金貸付相談、受付
- (21) 生活福祉資金新型コロナウイルス特例貸付償還実態把握・支援
- (22) ボランティアセンターの運営
 - ・ 児童・生徒のボランティア活動普及事業／ちいさな手の発行
 - ・ サマーショートボランティアスクール事業
 - ・ 傾聴ボランティア事業
 - ・ 除雪ボランティア事業
 - ・ 朗読・点訳ボランティア育成
 - ・ 福祉レクリエーションボランティア事業
 - ・ 子育て支援ボランティア事業
 - ・ ボランティア団体等との連携及び育成支援
 - ・ 収集ボランティア（エコキャップ、アルミ缶）
 - ・ 災害ボランティア登録事業
- (23) 生活支援体制整備事業
 - ・ 第2層生活支援支え合い会議の運営支援
 - ・ 生活支援ボランティア活動調査研究事業
- (24) 日本赤十字社福島県支部喜多方市地区業務
- (25) 喜多方市共同募金委員会業務
 - ・ 一般共同募金運動
 - ・ 歳末たすけあい募金運動
 - ・ 募金型自動販売機の設置推進等
 - ・ 寄付本による募金事業
- (26) 市民総合相談窓口
 - ・ 心配ごと相談事業
 - ・ 小口生活援助資金貸付事業
 - ・ 高額療養費貸付事業
- (27) 地域包括支援センターの運営
 - ・ 総合相談支援、権利擁護事業
 - ・ 包括的・継続的ケアマネジメント支援業務
 - ・ 地域包括支援ネットワークの構築
 - ・ 地域ケア会議
- (28) 生活サポートセンターの運営（生活困窮者支援）
 - ・ 介護予防支援事業
 - ・ 自立相談支援
 - ・ 家計改善支援
 - ・ 就労支援
 - ・ 住宅確保給付金の申請に係る相談受付
 - ・ 就労体験事業
 - ・ 子ども食堂との連携
 - ・ 就労準備支援事業
- (29) 成年後見制度利用促進事業（権利擁護推進室）
 - ・ 制度の周知・広報啓発
 - ・ 相談支援／利用促進／後見人の支援等
 - ・ 市民後見人養成研修のニーズ調査

令和8年度

社協子育て支援イベント

わくわく♪ちびっこ広場 スケジュール

みんながわくわくするような、
楽しい季節のイベントを行います☆☆
近くの会場へぜひ遊びにきてね♪



会場	内容	開催日
喜多方	季節の製作	6 / 9 (火)
	エプロンシアター	
	キッズ運動会	10/20(火)
	クリスマス製作・リズム遊び	12/ 8 (火)
	ミニお楽しみ会(,,・ω・,,)ノ	2 / 9 (火)
塩川	プチ夏祭り	7 / 21(火)
	お月見工作	9 / 8 (火)
	クリスマス会	12/22(火)
	たのしい工作	3 / 9 (火)

《開館時間》10:00～11:30

《喜多方会場》喜多方市総合福祉センター

☎0241-23-3231

《塩川会場》塩川保健福祉センター(いきいきセンター)

☎0241-27-3948

※詳細については、本会Facebookにて随時お知らせいたします



令和8年度 介護職員初任者研修

★夜コース



介護職員初任者研修とは、介護職として働く上で基本となる知識・技術を習得する研修です。

介護現場で働く方だけでなく、家族を介護する際にも役立ちます。

詳細が決まりましたら、ホームページ等でお知らせします。もうしばらくお待ちください。

準備中

7/7～12/1
開講予定!



ぼらせん通信



【令和8年度】子育てボランティア養成講座

子どもたち一人ひとりに寄り添いながら、地域で支え合う活動を始めてみませんか？

子育てボランティアとして活動するために、子どもたちとの接し方や大切な知識・技術を一緒に学べます。

資格や経験は不問です。ご興味のある方はお気軽にご参加ください。

開催日時・会場・内容

第1講

令和8年6月24日(水) 9:30~11:00

会場：喜多方市総合福祉センター 2階 会議室

内容：障がいや発達の特性的な子どもの理解

主な活動場所は本会事業の「わくわく♪ちびっこ広場」や、「放課後等デイサービス」など♪

第2講

令和8年7月1日(水) 10:00~12:00

会場：喜多方市総合福祉センター 2階 会議室

内容：障がいや発達の特性的な子どもへの対応
放課後等デイサービスの概要



第3講

令和8年7月8日(水) 15:30~(予定)

会場：キザリオンネオ・キザリオンジョイ他

内容：施設実習「障がいや発達の特性的な子どもとのコミュニケーション」

対象者・定員

定員20名程度(受講料無料)

子育てボランティアに興味のある方で、原則として全3講受講できる方

申込み

下記へ電話または、QRコードからGoogleフォームによりお申込みください。 ※申込期限 6月5日(金)



地域でたすけあう災害ボランティア研修



災害時に求められる地域住民の役割や災害ボランティアセンターなどについて理解を深めるとともに、本研修により災害時における団体の役割やできることについて平時から考える機会とし、日常の地域のつながりの重要性を認識し、連携を図ることを目的に開催します。

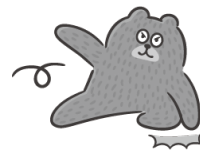

令和8年7月2日(木)

第1部/10:00~11:45 第2部/13:30~15:30

場所：塩川保健福祉センター「いきいきセンター」

内容：第1部 防災・減災と地域づくり

第2部 防災・減災から福祉を考える

講師：一般社団法人BIG UP石巻 代表理事 阿部由紀氏

申込み

電話または、QRコードにてお待ちしております。



お問い合わせ

喜多方市社会福祉協議会ボランティアセンター
TEL 0241-23-3231 FAX 0241-23-3296

喜多方第二地区生活支援支え合い会議設立

令和8年2月24日に喜多方第二地区生活支援支え合い会議が設立されました。

地域のつながりを大切に、支え合う地域を自ら創ってきたいとの思いから、本会議の趣旨に賛同された9名の委員で構成されています。

今後は、地域の情報を共有しながら、「自分たちができることから」を合言葉に、支え合いと助け合いの地域づくりについて話し合いを進めていきます。



ふれあい社会福祉講座(後期)を開催しました



3月10日(火)ふれあい社会福祉講座(後期)を開催しました。本講座は、社会福祉に対する理解と関心を深めることを目的に、市民の皆様を対象として実施しています。今回は「いきいき!頭の健康セミナー」と題して公文教育研究会学習療法センター普及部東日本チームのエリアマネージャーである高輪幹彦氏を講師にお迎えし、毎日できる簡単な計算や読み書き、認知症を予防するための基礎知識や頭を活性化させる方法などを学びました。

毎日の継続や人と話して笑うこと、褒めることの重要性を再認識した有意義な講座となりました。

百寿おめでとうございます!

本会介護事業をご利用され、
100歳を迎えられた方をご紹介します。

齋藤 トヨ子様(大正15年2月5日生まれ)

いつも上品で朗らかなトヨ子さん。お話の中ではユーモアも忘れず他の利用者様のみならず職員までも笑顔にしてください。交流を楽しんで、笑顔でいる事も長生きの為に良いと思うとお話下さいました。これからもその素敵な笑顔を見せて下さい。お誕生日おめでとうございます!



令和7年度いきいきチャレンジ!体験教室開催しました

3月7日、8日の2日間、喜多方市高齢者生産活動センターにおいて「いきいきチャレンジ!体験教室」を開催しました。

手芸、陶芸、織物、押し花絵、わら工芸の5グループの体験教室の中から興味のある教室に参加し、喜多方市高齢者生産活動センターで活動している会員が講師となり、楽しく体験していただくことができました。また、手芸、陶芸、織物、押し花絵、園芸の5グループでは作品の販売も行いました。

体験教室にご参加いただいた方から数名が令和8年度より新しい仲間となり、一緒に活動していくことになりました。令和8年度新入会員は、随時募集しております。気になる方は当センターまでご連絡ください。



お問い合わせ 喜多方市高齢者生産活動センター TEL 0241-24-2297



福祉と介護の 出張講座を実施しました



3月24日(火)、岩月交遊館にて、福祉と介護の出張講座「わんぱく教室いざ!にそなえる防災教室」を実施しました。

ライフハック体験では、ハサミやカッターを使わない新聞紙で作れるスリッパ作成、非常食体験としてサバトマトパスタをポリ袋にて調理し、水でカップ麺も作りました。

今回は、防災講話と非常食作りということで、参加者の皆さんと一緒に災害時の対応について考える講座となりました。

社会福祉協議会では、「福祉に関する各種出前講座」を実施していますので、お気軽にご相談ください。

喜多方市社会福祉協議会ボランティアセンター TEL0241-23-3231

フードバンクへ寄贈いただきました

生活協同組合コープあいづ様、株式会社カーブス ジャパンカーブス喜多方店様から「フードドライブ」として食料品の寄贈をいただきました。

また、寄付ご芳名に掲載させていただいておりますが、地域の方からの食料品等のご寄付をいただいております。地域で必要とされている方やこども食堂等にお配りしています。ありがとうございます。



カーブス喜多方店様

生活サポートセンターからのお知らせ

こんなことで困っていませんか？

仕事のこと



- 仕事が見つからない
- 仕事が長続きしない
- フルタイムの仕事に就きたい
- 働きたいが何から始めればよいかわからない
- 社会に出るのが不安

お金のこと



- 毎月の家計がうまくまわらない
- 家賃や公共料金が払えない
- 税金を滞納している
- 借金の返済が大変
- 子どもの学費がない

くらしのこと



- 生活に不安がある
- 家族が引きこもっている
- 病院へ行けない、治療費が払えない
- 病気で働けなくなった
- お金も食べ物もない

相談したいときはどうすればいいの？

生活にお困りの方の相談を受け付け、一人ひとりの状況に合わせてお話を伺い、今後の生活を一緒に考え、働くための支援や、家計の立て直しのための相談支援など様々な支援をおこなっています。

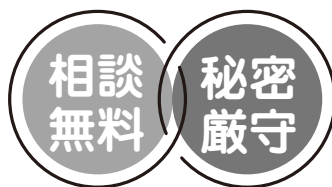

です。

相談方法

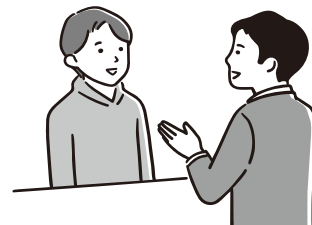

- ① 来所いただいでのご相談
- ② ご自宅などにお伺いしてのご相談
- ③ お電話でのご相談

ご相談・お問い合わせは

喜多方市生活サポートセンター(社会福祉法人 喜多方市社会福祉協議会内)
☎0241-23-7373までご連絡ください。

ひとり^きで決めることがしんぱいな人へ^{ひと} /
 ひとり^{ひと}らしい暮らしをいっしょにつくる

成年後見制度

せいねんこうけんせいど

成年後見相談センターが実施していること

- 制度全般の説明・相談
- 適切な相談窓口、機関の紹介
- 親族後見人等への支援
- 制度の利用に向けた専門職への相談
- 申立手続きの支援
- 制度の利用を検討するための会議の開催
- 出前講座 など

成年後見相談センターでの相談は**無料**です。

ご相談・お問い合わせ

喜多方市成年後見相談センター

(喜多方市社会福祉協議会 権利擁護推進室)
 〒966-0043 喜多方市字上江3646番地1(喜多方市総合福祉センター内)

TEL.0241-23-7373

FAX.0241-23-3296

喜多方市社会福祉協議会

災害ボランティア登録者募集!!

近年、自然災害が多く発生していることを踏まえ、万が一災害が発生した場合、迅速にボランティア活動を行うことができるよう、喜多方市社会福祉協議会では、「災害ボランティア登録事業」を設け、下記の要件でボランティア登録者を募集しております。

登録の要件

- ① 喜多方市内在住、在学、通勤する個人または団体
- ② 満15歳以上(※満18歳未満の場合は保護者の承諾を得た者)
- ③ 原則として災害ボランティア活動時、全国社会福祉協議会ボランティア活動保険(天災・地震補償プラン)へ加入していること



登録の手続き

本会ホームページより登録申込書をダウンロードし必要事項を記入し、ご提出していただくか、標記QRコード「登録フォーム」からの登録もできます。



〈ホームページ〉



〈個人用〉



〈団体用〉

登録・問い合わせ

本所	TEL0241-23-3231
熱塩加納支所	TEL0241-36-3112
塩川支所	TEL0241-27-3948
山都支所	TEL0241-38-3100
高郷支所	TEL0241-44-7111

喜多方市地域包括支援センターからのお知らせ

地域包括支援センターでは高齢者の皆さんからのお体や生活に関するさまざまな相談を受け、
住み慣れた地域でいつまでも健やかに安心して生活できるように、支援しています。

例えば、地域包括支援センターにはこんな相談が…

これまで両親2人暮らしでしたが、母が施設に入ることになって、
今後は父が1人暮らしになります。家の事は全て母が行っていたので、
足腰の弱い父の生活がとても心配です。



別暮らしの娘さん

ご自宅を訪問



本人・ご家族と話し合い、 協力しながら対応していきます



- 身体状態、生活状況の確認
- 利用できる制度やサービスの紹介
 - ・福祉用具レンタル、購入(転倒予防)
 - ・デイサービス(入浴、他者との交流)
 - ・ヘルパー(買物や調理等の家事支援)
 - ・配食サービス(お弁当の配達)など

地域とのつながり

- サロンの紹介
- 地区民生委員と一緒に訪問



1人暮らしのAさんに合ったサービスを提案し、
自立に向けたサービスを選択していただきます。



いろいろな制度やサービスを紹介してもらい支援していただけてとっても心強いです。
父も安心して1人暮らしができそうです！

高齢者の心配ごとは地域包括支援センターにご相談ください！

●本所 0241-21-8856 喜多方市総合福祉センター内

●熱塩加納サブセンター 0241-36-2336

熱塩加納保健福祉センター「夢の森」内

●山都サブセンター 0241-38-3139

山都過疎高齢者生活福祉センター「しゃくなげホーム」内

●塩川サブセンター 0241-27-4047

塩川保健福祉センター「いきいきセンター」内

●高郷サブセンター 0241-44-7111

高郷高齢者生活福祉センター「かたくり荘」内

営業日：月曜日から金曜日
(祝日、年末年始を除く)

8時30分～17時15分

17時15分～19時30分までは事前にご予約いただければ相談対応いたします。

「寄付ありがとうございます」が届きました

お寄せいただいた寄付金は、地域福祉向上のため大切に役立たせていただきます。
 (令和8年1月1日～令和8年3月31日受付分) (順不同・敬称略)

一般寄付

〈喜多方地区〉

- ・東北電力株式会社社会津若松支社
- ・関柴小・二・中・アクトシ会社連合会

〈塩川地区〉

- ・塩川町身体障がい者福祉会

物品による寄付

〈喜多方地区〉

- ・豊川町長泉寺
- ・篠崎紀子

- ・会津郵便局長会喜多方分会
- ・東四ツ谷いきいきサロン一同

「遺志による寄付

〈喜多方地区〉

- 花園町 〈故〉田部 芳子
- 花園町 鈴木 和人
- 岩月町下岩崎 花見 牧雄
- 関柴町関柴 中森 晃
- 豊川町太田 渡部 善男
- 上三宮町五分一 飯野 光二
- 熊倉町七本木 湯浅 文博
- 豊川町菅井一区 二瓶 信次
- 関柴町中里 鈴木 敏
- 松山町吉志田 穴澤 忠弘
- 会津若松市 瓜生 智成
- 熊倉町芦平 佐藤由里子

熱塩加納地区

〈熱塩加納地区〉

- 関柴町東中明 小田切 敬
- 熊倉町本林 山口 武清
- 慶徳町新町 佐藤 儀和
- 岩月町宮中 坂内勝太郎
- 慶徳町松野 片桐 重人
- 慶徳町舞台田 森田ヨシ子
- 上三宮町下三宮 渡邊 重之
- 熊倉町本林 齋藤 敏彦
- 岩月町治里 小澤 孝夫
- 岩月町上田 福島 尚人
- 上三宮町見頃 大八木浩二
- 関柴町西中明 菅沼健仁良
- 豊川町堂畑 茶木 哲夫
- 熊倉町獅子沢 榎木 博之
- 埼玉県久喜市 遠藤 幸夫
- 岩月町東〇びしが丘 荒明 茂樹
- 福島市 大竹 伸明
- 松山町村松二区 川口 和彦
- 慶徳町舞台田 武藤勇次郎
- 寺町二区 神田 武彦
- 豊川町太郎丸 佐藤 一男
- 西四ツ谷 長谷川 拓
- 大荒井二区 菅井 一良
- 岩尾 坂内 智広
- 栗生沢 横山 讓治

〈塩川地区〉

- 三橋 大久保甚一
- 西常世 須藤 陽一
- 上遠田 大竹 雄市
- 下利根川 服部 利文
- 田中 物江 洋一
- 大沢 長谷川潤一
- 西常世 猪俣 修一
- 第八 眞壁 貴美
- 反田 中川 直美
- 2区 大堀 香
- 下遠田 佐藤 修
- 別府 加藤 勉
- 東常世 大西 照夫
- 下窪 安部 良治
- 大原 高橋喜代美
- 高木 酒井 幸次

〈山都地区〉

- 下川角 眞部 明
- 上藤沢 田中 博
- 藤沢 二瓶 喜雄
- 堰沢 渡部 俊広
- 早稲谷 安部 秀樹

〈高郷地区〉

- 早稲谷 原 勉
- 賢谷 田中 百代
- 賢谷 賢谷 岩橋 公正
- 会津若松市 折笠 保
- 塩川町 佐藤五十六
- 賢谷 岩橋 公正
- 塩川町 手代木 敏
- 中反 小峯 信人
- 下村 大関 藤郎
- 上林 邊見泰次郎
- 洲谷 高橋 敏衛
- 夏井 小林 崇仁
- 夏井 須藤 久
- 川井 眞部 和子
- 田中 高野 正一
- 塩坪 大竹 康之

収集ボランティアチームにご協力 ありがとうございます

ご協力いただいた皆様 ※順不同 敬称略

「エコキャップ・アルミ缶」

企業・団体

- ・ファミリーさわら
- ・岩月公民館
- ・関柴公民館
- ・本田金属技術株式会社 喜多方工場
- ・豊川町長泉寺
- ・喜多方市立第三中学校
- ・喜多方市立慶徳小学校
- ・福島県立喜多方高等学校
- ・駒形地区公民館

個人

- ・五十嵐ムツ子
- ・齋藤 健
- ・本多 和利
- ・小林 道代
- ・赤城 とく子
- ・夏井 美代子
- ・石塚 ハナ子
- ・竹田 久江
- ・大竹 良子
- ・高畑 節子



※アルタブのみでの収集は終了しアルミ缶での収集とさせていただきます。
 なお、スチール缶は取り扱っておりません。
 ご協力をよろしくお願いいたします。

喜多方市
高齢者生産活動センター
からのお知らせ

第40回

喜多方市 高齢者生産活動センターまつり

令和8年6月7日(日) [開会式] 9:45
[イベント開始] 10:00~13:30

体験教室



手芸、陶芸、織物、押し花絵、わら工芸の体験ができます♪詳細は社協HP等でご確認いただけます。

お楽しみコーナー

- 野菜、パンなどの販売
- 地域包括支援センターによるまちかど相談室
- 福祉バザー(10:45~)
- RDSダンスパフォーマンス(11:45~)



販売展示

陶芸、手芸、押し花絵、織物、園芸、わら工芸、菌茸グループの生産品を販売します♪当日だけの特別価格の販売品もございます♪



駐車場の ご案内



自家用車でお越しの方は
岩月公民館駐車場をご利用ください。※駐車場係がおります

シャトルバス運行



乗り場	行き
まちなか循環線停留所喜多方市役所前(葵飯店側)	9:20 10:15
旧源来軒前(源来軒側)	9:24 10:19
まちなか循環線停留所喜多方駅前	9:27 10:22
労働基準監督署前(労働基準監督署側)	9:31 10:26
喜多方観光バス前(向かい側)	9:34 10:29
まちなか循環線停留所第二中学校南口(ツトム総合不動産側)	9:37 10:33
まちなか循環線停留所アイデミきたかた(アイデミ前)	9:41 10:36
まちなか循環線停留所新道(出雲神社側)	9:44 10:39
まちなか循環線停留所総合福祉センター(総合福祉センター側)	9:46 10:41
高齢者生産活動センター着	9:50 10:45

たくさんあるので
みんなできてね!



帰りはセンター発

12:00~ / 13:30~

※運行状況で時間が多少変わります

お問い合わせ 喜多方市高齢者生産活動センター Tel 0241-24-2297(月~金) [8:30~17:15]



※きたかた社協だよりの作成経費は、福祉活動支援金・賛助会員会費及び共同募金配分金等を活用させていただいております。