

広  
報

# きたかた

Kitakata Public Relations

4月号  
2025  
No.232

## 目次 - contents -

- 令和7年度予算 …②
- 健康だより …⑥
- 拓け喜多方！まなびのトビラ …⑦
- 情報ステーション …⑧
- きたかたフォトニュース …⑳

予算は **266億2,700万円**

(令和7年2月1日現在の現住人口4万1,445人で算出)

# 歳入

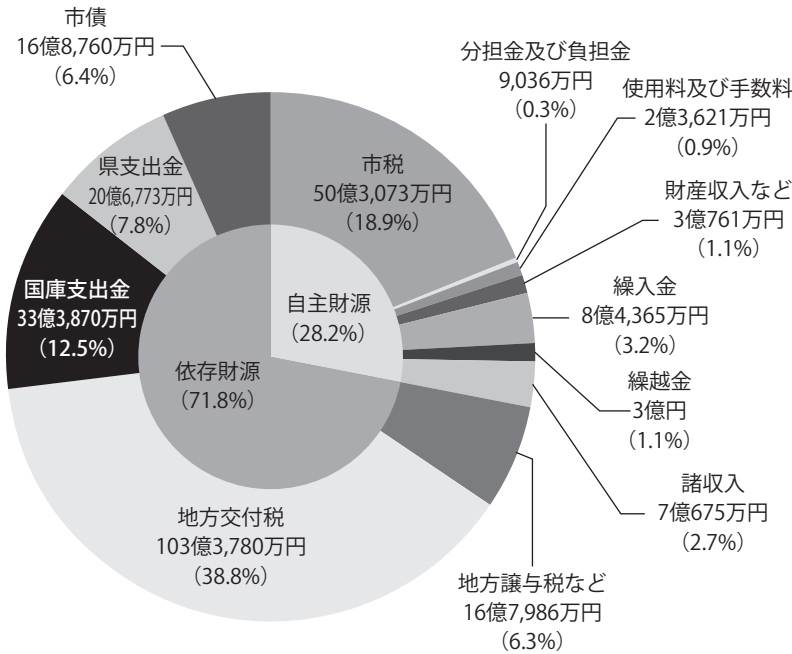

# 令和7年度 予算

## 一般会計

令和7年度予算は、市総合計画「きたかた活力推進プラン」で掲げた市の将来の都市像の実現に向けて各施策に係る所要額を計上するとともに、安定的かつ持続可能な財政運営に向けてさらなる歳入確保と歳出削減を念頭に予算編成を行いました。一般会計予算の総額は、266億2,700万円で、令和6年度当初予算と比較して8,100万円の増となりました。

## 特別会計予算

区分	予算額
国民健康保険事業特別会計	48億2,413万円
後期高齢者医療事業特別会計	6億6,361万円
介護保険事業特別会計	56億6,410万円
公有林整備事業特別会計	1,182万円
工業団地造成事業特別会計	1億5,134万円
都市計画事業塩川駅西土地区画整理事業特別会計	4千円
駒形財産区特別会計	1,309万円
一ノ木財産区特別会計	3,524万円
早稲谷財産区特別会計	1,597万円

### 歳入の概要

市民税は、景気は全体的に足踏みが残るものの緩やかに回復しており、給与所得などが増加傾向にある状況を鑑み、個人市民税は増収を見込んでいますが、法人市民税は、事業所数の減の影響などから減収を見込んでいます。固定資産税は、土地について不動産鑑定評価による時点修正に基づく地価の下落が見込まれるものの、家屋については、家屋の㎡当たりの価格が上昇傾向にあることから増収を見込んでおり、市税全体では増額となる見込みです。

各交付金は、地方消費税交付金および環境性能割交付金について交付実績および国、県の交付見込を勘案し増額を見込んでおり、交付金全体でも増額となる見込みです。

地方交付税は、普通交付税について、令和6年度算定結果などを基にした基準財政収入額、基準財政需要額の見込みと交付実績を勘案し増額

### 歳出の概要

市総合計画に基づく「協働によるまちづくり」、「地域性を生かしたまちづくり」、「だれもが輝くまちづくり」、「交流と連携によるまちづくり」の基本的な考えのもと、各施策にかかる所要額を計上しました。

また、財政の健全化を図るため、ゼロベースから必要性、緊急性、優先度を再点検するとともに、限られた財源を有効に活用する観点から、事業の重点化・選別化を念頭に予算の計上を行いました。

市総合計画で掲げた市の将来の都市像の実現に向けて、義務的経費、經常的経費に加え、市総合計画に基づき重点的に実施する「わくわく喜多方推進事業」、地方創生に向けて策定した総合戦略に位置付けられた事業を実施する「総合戦略事業」、地域の

### 予算編成の要点

市総合計画で掲げた市の将来の都市像の実現に向けて、義務的経費、經常的経費に加え、市総合計画に基づき重点的に実施する「わくわく喜多方推進事業」、地方創生に向けて策定した総合戦略に位置付けられた事業を実施する「総合戦略事業」、地域の

# 水道事業

●収益的収支(水道水をお届けするための収入・支出)(単位:万円)

《収入》		《支出》	
区分	予算額	区分	予算額
営業収益	11億8,078	営業費用	11億6,251
営業外収益	2億 377	営業外費用	2,726
特別利益	1	特別損失	110
		予備費	100
計	13億8,456	計	11億9,187

●資本的収支(水道施設を建設するための収入・支出)(単位:万円)

《収入》		《支出》	
区分	予算額	区分	予算額
出資金	2,950	建設改良費	6億4,323
補助金	2,805	固定資産購入費	713
負担金	4,639	企業債償還金	1億6,076
繰入金	24	予備費	300
計	1億 418	計	8億 1,412

※財源不足額7億994万円は、当年度分消費税および地方消費税資本的収支調整額などで補てんします。

●業務の予定量

- ・給水件数 17,520 件
- ・年間総配水量 5,488,500 m<sup>3</sup>
- ・1日平均配水量 15,037 m<sup>3</sup>

# 下水道事業

●収益的収支(汚水を処理するための収入・支出)(単位:万円)

《収入》		《支出》	
区分	予算額	区分	予算額
営業収益	3億1,915	営業費用	10億6,229
営業外収益	8億6,759	営業外費用	8,823
特別利益	0	特別損失	49
		予備費	10
計	11億8,674	計	11億5,111

●資本的収支(下水道の施設を整備するための収入・支出)(単位:万円)

《収入》		《支出》	
区分	予算額	区分	予算額
企業債	4億7,260	建設改良費	5億 784
出資金	7,501	企業債償還金	5億7,606
補助金	1億8,732	予備費	10
負担金及び分担金	1,433		
計	7億4,926	計	10億8,400

※財源不足額3億3,474万円は、当年度分消費税および地方消費税資本的収支調整額などで補てんします。

●業務の予定量

- ・接続件数 7,050 件
- ・年間総処理水量 1,675,788 m<sup>3</sup>
- ・1日平均処理水量 4,591 m<sup>3</sup>

暮らしに身近な「一般会計」の  
市民一人当たり**64万2,466円**が使われます

# 歳出

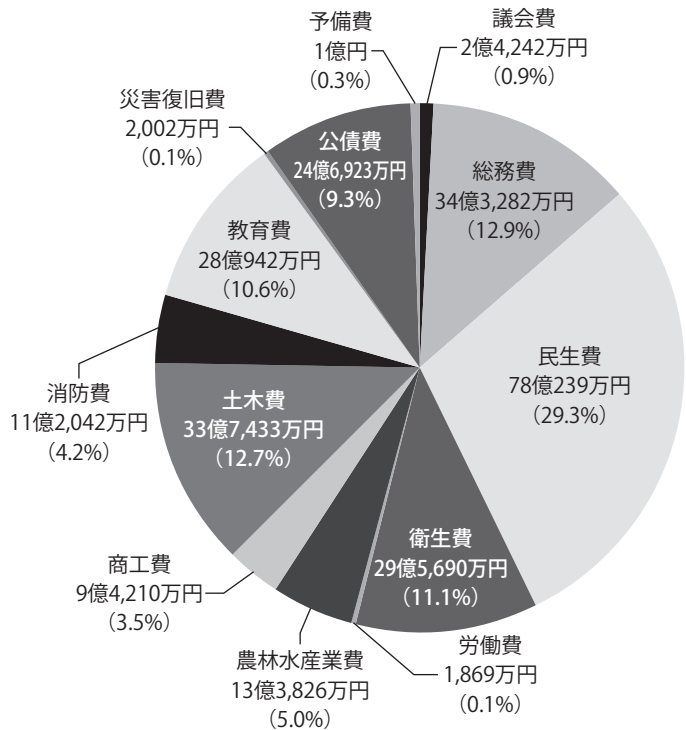

を見込んでおり、特別交付税についても、各種特殊需要により算定するともに近年の交付実績の推移を勘案し増額を見込み、地方交付税全体でも増額となる見込みです。

国庫支出金は、都市構造再編集中支援事業補助金や児童手当負担金、施設型給付費負担金の増額などにより、全体でも増額を見込んでいます。

県支出金は、農林業施設に係る災害復旧事業補助金や園芸生産拠点育成支援事業補助金の減額などにより、全体でも減額となる見込みです。

市債は、都市再生整備計画事業にかかる街路債や消防施設整備事業にかかる消防債の増額などにより、全体でも増額となる見込みです。

問 財政課 財政班  
☎(24) 5213

発展に向けた事業を実施する「地域発展推進事業」にかかる経費を計上しました。

また、財政調整基金からの繰入金を計上し、収支の調整を図りました。

主な建設事業として、旧甲斐家蔵住宅整備事業、豊川・慶徳線道路整備事業、橋梁長寿命化整備事業、都市再生整備計画事業(塩川駅周辺地区)など、所要事業費を計上しました。

安定的かつ持続可能な財政運営に向けた財政構造の構築を図る観点から、「喜多市財政の健全化に向けた取組について」に基づき、歳入確保と歳出削減を図り、予算編成を行いました。

## 大綱3 安全・安心、思いやりのある、人にやさしいまち・くらしづくり

### 新 妊婦のための支援給付交付金 ----- 2,100万円

わくわく

妊婦などの身体的、精神的ケアおよび経済的支援を図るため、児童福祉法の妊婦包括相談支援事業などの支援を効果的に組み合わせ、子ども・子育て支援法の妊婦のための支援給付を実施します。

### 新 妊婦等包括相談支援事業 ----- 307万円

わくわく

妊娠時から妊産婦などに寄り添い、出産・育児などの見通しを立てるため、面談や継続的な情報発信等を行うとともに、必要な支援につなぐ伴走型相談支援の推進を図ります。

### 屋内子ども遊び場「めぐぷらざ」運営事業 ----- 4,148万円

わくわく

子どもたちの運動を通じた健全な発育と親子の交流を深めることなどを目的に、めぐぷらざにおいて年間を通じた魅力あるイベントの開催や安全・安心で快適な利用環境を提供します。



▲めぐぷらざジャンプ  
ロープ体験

### 結婚新生活支援事業 ----- 605万円

戦略

結婚に伴う新生活を経済的に支援するため、新婚世帯に住宅取得や賃借、引越費用の補助を行います。また、若者の結婚の希望を叶えるため、県のマッチングシステム「はぴ福なび」の登録助成を行います。

### 新 市有地(子育て世帯向け住宅用地)売却準備事業 ----- 59万円

戦略

移住や定住の促進などを図るため、子育て世帯向けに市有地の売却へ向けた準備を行います。



▲老朽化している空き家

### 豊川・慶徳線道路整備事業 ----- 1億3,600万円

わくわく

地域間の交通機能の向上と交通ネットワークの充実を図るため、外環状道路に位置付けられている市道豊川・慶徳線の整備を進めます。

### 新 空き家対策事業(略式代執行費用等) ----- 400万円

戦略

地域住民の安心安全な住生活環境を確保するため、相続人が不存在で管理する者がおらず老朽化が著しく倒壊の恐れのある空き家について、略式代執行による除却や相続財産清算人制度の活用を行います。

## 大綱4 自然との共生と元気なふるさとづくり

### 協働のまちづくり推進事業 ----- 1,129万円

わくわく

協働によるまちづくりを推進するため、行政区などが自主的、主体的に企画、実施する公益性のあるまちづくり事業を支援します。



▲松が丘町民まつり

### 移住・定住促進事業 ----- 1,724万円

戦略

移住・定住を促進するため、移住希望者に向けた情報発信、本市での暮らしを体験できる支援および移住者の住宅取得負担軽減のための補助などを行います。

### 新 廃棄公文書等溶解処理再資源化事業 ----- 19万円

戦略

高度なセキュリティを確保し、焼却ごみの減量化・再資源化を図るため、本庁舎から排出される廃棄公文書等について溶解処理を行います。

### カーボンニュートラル実現重点対策加速化事業補助金 ----- 1億321万円

わくわく

二酸化炭素排出量の削減目標達成に向けた取組みを加速させるため、屋根置きなど自家消費型の太陽光発電設備の導入などを実施する市民、事業者に補助金を交付します。



▲「蔵の湯」の  
木質バイオマスボイラー

### エネルギーの地産地消、自立分散型エネルギーシステム推進事業 ----- 250万円

わくわく

カーボンニュートラル実現と本市から流出するエネルギー関連経費を軽減させるため、エネルギーの地産地消と災害に強いまちづくりに資するエネルギーシステムの構築を推進します。

## その他

### 新 喜多方地方定住自立圏プロモーション事業 ----- 300万円

戦略

圏域を構成する北塩原村および西会津町と連携し、人口減少を抑制させ交流人口を増やし、生活機能の維持・確保を図るため、移住環境、観光・物産、ふるさと納税などの魅力を発信します。

# 大綱 1 地域の特性を生かした力強い産業づくり

## 園芸産地競争力強化事業 ----- 2,491万円

戦略

農業者の所得向上と競争力のある園芸産地の形成を図るため、本市の振興作物に位置付けられたアスパラガスやキュウリ、トマト、ミニトマトなどの園芸作物の生産拡大と施設化を支援します。

## 新規就農者経営確立支援事業 ----- 253万円

わくわく

青年層の新規就農と就農後の定着を図るため、国の支援策の対象とならない50歳未満の認定新規就農者(農家後継者)を含め、就農準備段階から経営開始直後の不安定な時期を支援します。

## 新 事業承継支援事業 ----- 80万円

戦略

市内の経営資源の維持を図りつつ次世代へ引継ぐため、事業承継に係るマッチング事業を行います。



▲ そば打ち体験

## 新 そばの郷喜多方振興事業 ----- 76万円

わくわく

本市産そばのブランド力および認知度の向上とそば文化の継承を図るため、パンフレットを活用した効果的な情報発信や市民を対象としたそば打ち体験講習会を行います。

## 新 100年フード・食文化ミュージアムPR事業 ----- 33万円

わくわく

文化庁「100年フード」に認定された喜多方ラーメン、山都そば、塩川鳥モツと、「食文化ミュージアム」に認定された『飯豊とそばの里センター』の認知度向上を図るため、PR素材を作成します。



▲ 塩川鳥モツ「100年フード」認定の表敬訪問

## 新 ふくしま destinations キャンペーン推進事業 ----- 558万円

わくわく

「ふくしま destinations キャンペーン」を契機として、観光コンテンツを効果的に発信し観光誘客を加速させるため、ふくしまDC喜多方推進委員会が取り組む事業を支援します。

## 旧甲斐家蔵住宅整備事業 ----- 9,509万円

わくわく

旧甲斐家蔵住宅の持つ文化財としての価値を損なわずに、観光・情報発信の拠点として活用を図るため、ガバメントクラウドファンディングなどを活用しながら保存修理を行います。

# 大綱 2 地域を支え未来を拓く人づくり

## 小中学校適正規模適正配置事業 ----- 544万円

わくわく

子どもたちにとって、より望ましい学習環境を整えるため、喜多方市立小中学校適正規模適正配置第1次実施計画に基づき事業に取り組みます。

## 小中学校施設長寿命化事業 ----- 1,573万円

教育施設としての機能を維持し望ましい教育環境を整備するため、学校施設の長寿命化にかかる基本的方針を定め、長寿命化計画を策定します。

## 新 学校給食費公会計事業(給食費負担軽減事業含む) --- 2億7,298万円

わくわく

教職員の負担軽減や保護者の利便性を図るため、小・中学校学校給食費の業務を市が一元管理し、給食費の徴収や食材費の支払いなどを行います。給食費負担軽減事業についても公会計の中で行います。



▲ 小学校給食の様子

## からだが喜ぶ健康給食推進事業 ----- 815万円

わくわく

学校給食基本方針に基づく特色ある給食の全市展開を図るため、地産地消の推進や厳選した調味料の使用など魅力を高めた給食を提供します。

## 新 小中学校キャリア教育推進事業(起業家体験事業) ----- 88万円

戦略

児童生徒の起業家精神の醸成を図るため、市の特産品を使った弁当や加工品を児童生徒自らが企画・販売します。

## 地域学校協働推進事業 ----- 2,110万円

わくわく

地域の方々や団体・機関などの幅広い地域住民の参画を得て、地域全体で子どもたちの学びや成長を支えるとともに、「学校を核とした地域づくり」を目指します。



▲ 小田付伝統的建造物群保存地区

## 重要伝統的建造物群保存地区保存推進事業 ----- 6,120万円

わくわく

重要伝統的建造物群保存地区の選定を受けた小田付地区の保存活用のため、建造物修理などの経費を一部補助するとともに、防災機能の向上を図るため、防災施設の整備を行います。



令和7年度から  
新たに行う事業



わくわく喜多方推進事業として  
重点的に実施する事業



市総合戦略に基づき  
実施する事業

# 予防接種などのお知らせ



## 带状疱疹ワクチン 定期予防接種

### 対象者

●実施年度内(4月1日～翌年3月31日)に65歳を迎える方

●60歳～64歳でヒト免疫不全ウイルスによる免疫機能の障害があり、日常生活がほとんど不可能な方

※令和11年度までの5年間、その年度内に70、75、80、85、90、95、100歳になる方も対象です。また、令和7年度に限り、100歳以上の方も対象になります。

※過去に予防接種を受けた方は対象外です。

### 実施方法

各医療機関(県内での接種可)での個別接種となります。事前予約をお願いいたします。

### ワクチンの種類

ワクチンは2種類の内一方の接種となります。体調により接種できない場合があります。基礎疾患のある方や、ワクチンの成分に対しアレルギー

ギーを起こすおそれのある方などは注意してください。

### 自己負担額

生ワクチン 4200円

組換えワクチン 1回あたり1万8000円

※生活保護世帯は自己負担額免除(事前に、社会福祉課で手続きが必要です)

### 実施医療機関

有隣病院	くまたクリニック
入澤病院	医療生協 きたかた診療所
小野病院	武田医院
佐原病院	ゆうゆうクリニック
鳴瀬病院	内科消化器科みつはし医院
あきもと整形外科クリニック	山田産婦人科医院
喜多方市地域家庭医療センター	
高橋小児クリニック ※1週間前までに予約	福田耳鼻咽喉科医院 ※生ワクチンのみ
大竹内科 ※生ワクチンのみ	西会津町国保西会津診療所 ※生ワクチンのみ

ワクチン	接種方法	回数	条件	予防効果	主な副反応(割合)	他ワクチンとの接種間隔
生水痘ワクチン	皮下接種	1回	病気や治療による免疫低下者は不可	1年：6割程度 5年：4割程度	発赤(30%)、そう痒感・熱感・腫脹・疼痛・硬結(10%)	医師が認めた場合は同時接種可能 ※他生ワクチンとは27日以上の間隔必要
組換えワクチン	筋肉内接種	2回	免疫の状態に関わらず可	5年：9割程度 10年：7割程度	疼痛(70%)、発赤・筋肉痛・疲労(30%)、腫脹・悪寒・発熱・胃腸症状(10%)	医師が認めた場合は同時接種可能

小野病院	いづかファミリークリニック
医療生協きたかた診療所	扇町渡部小児科アレルギー科医院
喜多方市地域家庭医療センター	やまみこどもクリニック
くまたクリニック	わたなベクリニック
高橋小児クリニック	会津中央病院
武田医院	竹田綜合病院
福田耳鼻咽喉科医院	※実施医療機関以外で予防接種を希望する場合は、問い合わせてください。
山田産婦人科医院	
ゆうゆうクリニック	

## おたふくかぜワクチン 接種事業

対象者 1歳から小学校就学前までの幼児

助成額 4000円

※差額は自己負担。予防接種料金から助成額を差し引いた額を医療機関に支払ってください。

助成回数 一人1回

### 実施医療機関

## 乳幼児健診のお知らせ

内容 0歳から4歳未満の子どもが対象です。成長や発達を確認したり、子育て世代への情報を得たりする大事な機会にもなっています。健診では、医師、歯科医師、保健師、栄養士、歯科衛生士などのスタッフが子育ての悩みや不安について一緒に考えます。

### 健診の種類

4カ月児健診・9～10カ月児健診・1歳6カ月児健診・3歳6カ月児健診

### 健診内容

問診・身体計測・内科診察・歯科診察・歯科相談・栄養相談など(健診により内容は異なります)

### その他

場所 市保健センター  
案内通知を健診の約1カ月前に郵送します。今年度の日程は市ホームページまたは親子みんな健康アプリから確認してください。

問 保健課 健康推進室  
☎(23)5834

## 第63回会津熱塩三ノ倉スキー大会

3月2日(日)、三ノ倉スキー場で、第63回会津熱塩三ノ倉スキー大会を開催しました。

当日は天候にも恵まれ、会津盆地が一望できる最高のコンディションの中、市内外から多くのスキー愛好者が参加し、その実力を競い合いました。

選手宣誓は、女子中学生の部に出場した、福王寺美夢選手が務めました。



### Interview



吉田 そらさん

本大会では、「攻め」の滑走と、ポールの一つ先に目線に向けて後傾にならないように滑ることを意識して、悔いなく滑り切ることができました。

機会があれば、来年の大会では今年よりも上手く速く滑れるように頑張りたいです。

大会結果  
(ZO-SANET) ▶



問 生涯学習課 スポーツ振興室  
☎(24)5327

### Interview



チーム「かきぴー」  
高野さん、今野さん、松田さん

大会チラシを見て参加しました。白色の目標玉に向かって転がす時の力加減が難しかったけど、初めての競技だったので楽しかったです。成績は1勝1敗だったので、全勝したかったです。

この大会には、12チームが出場し、予選リーグと決勝トーナメントで争いました。

### ポッチャ交流大会

#### 社会教育関係団体の 認定継続手続き

2月24日(月・祝)、喜多方市、西会津町、北塩原村の3市町村教育委員会がポッチャ交流大会を開催しました。

この大会では、「攻め」の滑走と、ポールの一つ先に目線に向けて後傾にならないように滑ることを意識して、悔いなく滑り切ることができました。

機会があれば、来年の大会では今年よりも上手く速く滑れるように頑張りたいです。

この大会には、12チームが出場し、予選リーグと決勝トーナメントで争いました。

現在認定を受けている団体には、4月中を目途に通知を送付します。

また、今年度より認定継続決定通知は送付しません。継続の可否は、市ホームページを確認してください。

提出先 生涯学習課、各総合

## 社会教育関係団体紹介

### カラオケ友情会

**内容** 健康で明るく楽しく歌って踊って会員相互の親睦を深め、明るい町づくり推進に寄与することを目的に活動しています。

「歌は心の友」を合言葉に、年1回の発表会に向けて練習しています。

**対象** どなたでも **会費** 月額500円

問申 薄 幸雄 ☎090(9633)8059

### 喜多方花木愛好会

**内容** 自然と動植物を愛してやまない団体です。毎年各地の研修、親睦会を開催し、会員と交流しています。市開催のさつきまつりにも参加しています。

**対象** 18歳以上の方 **会費** 年額3,000円

問申 菅野 敏男 ☎090(3647)6934

① 認定継続調査書

② 直近の総会資料(事業報告書および決算書、事業計画書および予算書、会員名簿および役員名簿、規則または会則)

提出書類

提出期限 6月30日(月)

支所住民課または各公民館

問 生涯学習課 生涯学習係  
☎(24)5318





市民の皆さんの生活に直結するいろいろな制度や催しなどを紹介するコーナーです。情報の詳細については、問へ連絡してください。

補助・支援

特別児童扶養手当の  
定時支給日

内容 4月11日(金)は特別児童扶養手当の定時支給日です。

個別に支給通知書は送付しませんので、登録されている通帳の記帳によりご確認ください。入金時刻は金融機関で異なります。  
問 とも課子育て支援班(24) 5229または各総合支所住民課

児童手当の定時支給日

内容 4月15日(火)は、児童手当の定時支給日です。今回の支給は、2月分から3月分です。個別に支給通知は送付しませんので、登録されている通帳の記帳

によりご確認ください。入金時刻は金融機関で異なります。

問 とも課子育て支援班(24) 5229または各総合支所住民課

小学校入学祝い金

内容 児童を養育する保護者へ小学校入学祝金を支給します。

対象者 今年4月に小学校に新入学した児童の保護者(入学式時点で、本市の住民基本台帳に記録されている児童の保護者)

支給額 児童1人当たり3万円  
申請方法 小学校を通して申請書を配付しますので、窓口を持参、または郵送で申請してください。市外の小学校に入学予定の方は問

い合わせてください。

申請期限 4月30日(水)

問 とも課子育て支援班(24) 5229または各総合支所住民課

令和7年度就学援助申請

内容 市立の小中学校に通う子どもたちが滞りなく義務教育を受けられるよう、学用品費や給食費などの一部を援助します。

対象 市内に住所があり市立の小中学校に通学し、次の認定基準に該当する方  
※東日本大震災などにより避難している方で、本市に定住する意思がない方も対象です。

要保護：生活保護法による保護を受けている世帯  
準要保護：要保護に準ず

ラジオ広報番組  
好評放送中  
FMきたかた  
78.2 MHz  
ほっとチャンネル  
月～金 午後0時15分  
ほっとチャンネル  
ウィークリー  
土・日 午前9時45分  
ほっとチャンネル  
ピックアップ  
土・日 正午

る程度に生活が困窮していると認められた世帯(児童扶養手当を受給している世帯など)

申請方法 申請書と必要書類を在籍する学校へ提出してください。申請書は窓口、市ホームページまたは各小中学校で取得できます。

※申請書の市ホームページへの掲載と配付の時期は4月中旬の予定です。  
※昨年度認定を受けている方も毎年度申請が必要です。  
その他 新入学準備金の支給を受けた方も就学援助受給を希望する場合は、申請が必要です。



問 学校教育課管理・指導班(24) 5316

AXIS

情報技術で地域社会の成長に貢献する



〒966-0902  
喜多方市松山町村松字馬道上3313番地4  
Tel.0241-22-2777

アクシスって? PART 04

行政の仕事を効率的に進めるためのシステムの提供をしています。

NEXT



資源回収報奨金

**内容** ごみの減量化と資源を有効に活用するため、資源回収を実施した団体へ報奨金を交付します。

**対象** 町内会、PTA、子供会育成会、老人クラブなど  
**対象資源** 各家庭から回収した古紙類(回収量2500キ以上)

**金額** 回収した古紙類1キにつき2円(1団体につき1年度1回のみ、上限30万円)

**登録申請期限** 実施予定月日前日または12月末日のいずれか早い日

**申し込み方法** 団体登録申請書を提出してください。資源回収の実施後、計量票を添えて交付申請書と請求書を提出してください。各申請書および請求書は、市ホームページから取得できます。



**問申** 市民生活課 環境政策推進室

☎(24)5285または各総合支所住民課

きたかたの"農"を支える担い手支援事業

区分	補助対象者	補助内容と補助対象経費	補助率
(1)集落営農組織等組織化支援	農事組合、農用地利用改善団体、農作業受託組織など	集落営農組織や農作業受託組織などの設立に向けた取り組みに必要な経費を支援します。【座談会開催、専門家謝金、先進地視察研修、他必要な経費】	定額 (上限10万円)
(2)収益力強化設備整備支援	地域計画に位置付けられた認定農業者・認定新規就農者	農業経営の収益力強化に資する取り組みに必要な農業用機械などの導入を支援します。	事業費の1/5以内 (上限200万円)
(3)共同利用機械等整備支援	地域計画に位置付けられた集落営農組織、または農作業受託組織など	集落などの単位で共同利用する農業用機械などの導入を支援します。	事業費の1/4以内 (上限300万円)
(4)有機資源等活用促進支援	地域計画に位置付けられた認定農業者・認定新規就農者・集落営農組織、または農作業受託組織など	地域内で発生する有機資源などの利活用により、農業生産資材の使用低減につながる農業用機械などの導入を支援します。	事業費の1/3以内 (上限300万円)
(5)水稻品質向上対策支援	地域計画に位置付けられた認定農業者・認定新規就農者・集落営農組織、または農作業受託組織など	病虫害などによる被害粒の除去などにより水稻の品質向上を図るために必要な農業用機械などの導入を支援します。	事業費の1/3以内 (上限200万円)

**申請期限** 4月23日(水)

**申請方法** 所定の様式(市ホームページからダウンロード可)で申請書を作成し、提出してください。

※補助を受けるには一定の要件がありますので、詳しくはお問い合わせください。

**問申** 農業振興課 経営企画係 ☎(24)5235または各総合支所産業建設課

相続登記の申請が義務化されました

相続  
成年後見  
遺言

売買  
贈与

会社  
役員変更  
設立

土地  
地目変更

建物  
新築・増築  
取り壊し

農地法  
許可

大森登記事務所

〒966-0823 喜多方市字東川原田7261番地1



司法書士・土地家屋調査士・行政書士 大森 佳彦

相続登記のご相談は無料です。まずはお電話でご予約ください。

TEL (0241) 23-1222

補助・支援

捕獲従事者育成事業補助金

内容 令和7年度に新規に狩猟免許を取得し、喜多方市鳥獣被害対策実施隊への加入を希望する方の相談を受け付けます。

問 市民生活課 有害鳥獣対策室 ☎(24)5261

電気柵購入支援事業補助金

内容 令和6年9月1日から令和6年10月31日までに事前申し込みをした方は、本申請をお願いします。

事前申し込みをしていない場合は、電気柵貸出事業の相談を受け付けます。

問 市民生活課 有害鳥獣対策室 ☎(24)5261または各総合支所住民課

エアコン設置費用の一部を助成します

対象 市内に住所があり、現に居住する高齢者のみの世帯で、次の要件を満たす世帯

- ・住民税非課税世帯
・自宅内にエアコンが一台もないこと
・世帯員全員に市税、介護保険料に滞納がないこと

助成額 エアコン本体、設置費用の4分の3に相当する額(上限5万円)

申請期限 9月30日(火) ※先着順

申請方法 申請書と必要書類を添えて、購入前に提出してください。

必要書類

- ・世帯員の完納証明書(窓口に様式あり。市のホームページからもダウンロード可)
・エアコン設置にかかる見積書
・設置予定のエアコン、室外機などの取り付け前の場所や状態がわかる写真
・印鑑と申請者本人の通帳の写し

問 申 高齢福祉課 いきがい支援班 ☎(24)5230 または各総合支所住民課

募集

事業者向け ふるさと納税セミナー

内容 ふるさと納税の寄附額およびふるさと納税返礼品提供事業者の売り上げ向上のためのセミナーを開催します。

日時 4月24日(木) 午後2時~4時

場所 アイデミきたかた介護人材養成室

対象者 ふるさと納税返礼品提供事業者、今後ふるさと納税返礼品を提供したい方

持ち物 「楽天市場」を閲覧できるスマートフォンなど

申込期限 4月10日(木)

申し込み方法 申し込みフォーム、または電話で申し込みください。



申し込みフォーム

問 申 企画調整課 企画調整班 ☎(24)5209

介護相談員

内容 介護サービスを利用する方の疑問や困りごとを行政に伝える橋渡し役となり、介護サービスの質の向上を図る活動です。

月に4回程度、介護施設などに訪問し、月1回の定例会で相談内容を報告します。

応募資格

- ①市内在住で18歳以上の方
②原則、平日の日の中の研修、会議、施設などの訪問に参加できる方

募集人数 1人

応募期限 5月9日(金)

応募方法 申込書を窓口に提出してください。申込書は市ホームページまたは窓口で取得できます。

選考 書類審査と面接

問 申 高齢福祉課 介護保険・予防室 ☎(24)5231

市民花づくり講座 開講式

内容 御清水公園花壇の管理や講習会などを通して、花づくりの基礎知識と実践について学ぶ講座です。



営業時間・定休日

月曜日~土曜日

朝 7:00~深夜 1:00迄

定休日 日曜日 (連休の場合変更あり)

お電話お待ちしております

ハセータクシー

TEL (0241) 22-0871

喜多方市字谷地田7434-2 0120-13-0871

お客様に☺で応える

取締役社長

山中文人

有限会社 光陽印刷

☎(0241) 22-7017

✉ info@kouyou-print.com

**日時** 5月8日(木) 午前9時30分〜11時30分  
 ※開講式後に植栽を行うため、軍手や園芸スコップなどを持参してください。  
**場所** 大会議室(本庁舎ホール棟2階)  
**定員** 25人(先着順)  
**受講料** 年間500円  
 ※開講式時にお支払いください。  
**申込期限** 5月2日(金)  
**問申** 花とみどりのまちづくり推進会議事務局(商工観光課内)  
**☎(24) 5243**

**大仏山山開き**

**内容** 「新つつくしま百名山」にも選ばれた郷土の山「大仏山」の豊かな自然に触れてみませんか。気軽に登れるファミリー向けの山です。  
**日時** 4月29日(火・祝)  
 受付時間午前8時〜9時  
 ※受け付け後、順次出発。荒天中止。  
**場所** 岩月交遊館  
**参加費** 1人500円  
**その他** 申し込み不要。先着300人に記念バッジ進呈。下山後は、地元の地場産品が当たる「お楽しみ抽選」があります。  
**問** (一社)喜多方観光物産協会(商工観光課内)  
**☎(24) 5200**

**第41回鳥屋山山開き**

**内容** 山頂からは飯豊連峰や磐梯山など雄大な景色を眺めることができます。登山道にあるカタクリ群生地では淡紫色の可憐な花が一面に広がります。  
**日時** 4月20日(日) 受付時間 午前8時〜9時  
**場所** JR荻野駅前広場  
**参加費** 無料  
**その他** 先着300人に記念バッジ進呈。下山後は、地元産品の販売を行います。  
**問** 鳥屋山山開き実行委員会事務局(高郷総合支所産業建設課内)  
**☎(44) 2114**

**令和7年度 黒森山春登山**

**内容** 「くじらやま」の愛称で親しまれている黒森山。登山道を歩き、飯豊山や磐梯山、猪苗代湖の眺望が楽しめる軽登山です。  
**日時** 5月3日(土・祝) 午前7時50分受け付け  
**場所** 熱塩加納総合支所  
**定員** 50人 ※先着順(健康で体力に自信がある方、小学生以下は保護者同伴)  
**参加費** 大人1000円、小人(中・小学生)500円  
 ※小学生未満は無料  
**申込期限** 4月24日(木)  
**申し込み方法** 申込書または市ホームページから申し込みください。  
**問申** 黒森山登山実行委員会事務局(熱塩加納総合支所産業建設課内)  
**☎(36) 2114**

**第8回市民活動フェスティバル参加団体**

**内容** 市民活動団体が一堂に会し、活動をPRする市民活動フェスティバルの参加団体を募集します。  
**募集部門**  
 ステージ発表部門、展示・体験部門、物販部門  
**日時** 9月28日(日) 午前10時〜午後3時  
**会場** 厚生会館  
**参加費** 1団体当たり1000円

**申込期限** 5月20日(火)

**問申** 喜多方市市民活動フェスティバル実行委員会(NPO法人喜多方市民活動サポートネットワーク内)  
**☎(23) 7280**

**在留外国人との お花見交流サロン**

**内容** お花見や団子作りを通して交流をします。また、JICAの活動や国際協力の説明、相談も受けられます。  
**日時** 4月26日(土) 午前9時〜正午  
**対象** 市内在住の外国人や、外国人との交流を希望する方など  
**場所** 東町蔵屋敷会陽館  
**参加費** 無料  
**申し込み方法** 電話または申し込みフォームから申し込みください。



**問申** 市外国人相談窓口(会津喜多方国際交流協会内)  
**☎(23) 6210**

診断・見積 **無料** 屋根 外壁 塗装 専門店 **ぬりせんか 塗り専科**

完全自社施工店のため質の高い材料で最大限お安くご提供できます。地元に還元、地域最安値宣言。まずは、お気軽にご連絡ください(^\_^)

〒966-0094 喜多方市字押切三丁目120番地  
**TEL 0241-23-7364** 一級塗装技能士 渡邊嘉美

**ISHIDOH HALL**  
**石堂ホール**  
 歴史をつむぎ 明日を彩る空間  
 会議・集会・各種イベント  
 最大30名・テーブル椅子  
 喜多方市字六枚長4220-4  
 旧東高校通用門から北200m  
 明治27新館・多目的貸ホール  
 お問い合わせ: 090-1791-3270

# 令和7年度自主防災組織活動補助金

**内容** 地域の皆さんで防災活動を行う「自主防災組織」の活動に必要な資機材などの購入費を支援します。

対象	補助額・補助率	補助条件
新規結成組織	<b>補助額</b> 14万円以内(a+b) a…4万円以内 b…1,000円×世帯数(上限100世帯) <b>補助率</b> 10/10	結成後、初めて申請する組織
既存組織	<b>補助額</b> 2万4,000円以内 <b>補助率</b> 6/10 例：補助対象経費3万円の場合、補助額1万8,000円	補助事業期間中に防災訓練などを実施すること

**申請方法** 4月23日(水)までに事前に連絡のうえ、5月16日(金)までに所定の様式(市ホームページから取得できます)を提出してください。なお、予算状況によっては補助金を交付できない場合があります。

**問申** 危機管理課 危機管理室 ☎(24)5221 または各総合支所住民課

## お知らせ

令和7年度喜多方市春季  
消防検閲に伴う交通規制

**内容** 交通規制の時間帯は道路を迂回していただくこととなります。また、正午ごろには、消防車両がサイレンを吹鳴して走行します。ご不便をおかけしますが、ご理解とご協力をお願いします。

**日時** 4月29日(火・祝)  
午前8時～10時

**規制対象** 市道押切東線ほか、押切川公園体育館周辺

**問** 危機管理課 危機管理室  
☎(24)5221

## 春の全国交通安全運動

**内容** 「どんなときもわれちゃだめだよみぎひだり」をスローガンに、次の重点で交通安全運動を実施します。

①こどもを始めとする歩行者が安全に通行できる道路交通環境の確保と正しい横断方法の実践

②歩行者優先意識の徹底とながら運転等の根絶やシートベルト・チャイルドシート

トの適切な使用の促進

③自転車・特定小型原動機付自転車利用時のヘルメット着用と交通ルールの遵守の徹底

**期間** 4月6日(日)～15日(火)

**交通事故死ゼロを目指す日**  
4月10日(木)



**問** 危機管理課 危機管理室  
☎(24)5221

## 国民健康保険「マル学」の手続き

**内容** 修学のために本市を転出した後も、親元の住所地の国民健康保険に加入することができるとの特例制度です。

**手続き** 入学した場合や在学している場合は「在学証明書(本年4月1日以降に証明されたもの)」、卒業などで在学しなくなった場合は「卒業証明書」などを持参してください。

※別世帯の方が手続きする場合は、世帯主の「委任状」

も必要です。

**問** 保健課 国保医療係  
☎(24)5224

**農地の貸借の手続き・相談窓口が変わりました**

**内容** 4月から、農地の貸借をする場合は、原則として農地中間管理機構(農地バンク)を介して行いますが、その手続きや相談窓口が変更になります。

**変更前**…農業振興課



**変更後**…農業委員会事務局  
※各総合支所での手続き・相談窓口は変更ありません。

**問申** 農業委員会事務局 農地係  
☎(24)5273

**農業振興課 経営企画係**  
☎(24)5235 または各総合支所産業建設課

## 喜多方さくらまつり

**内容** 「日中線しだれ桜並木」の開花時期に、市内の桜の名所や飲食店などが参加する喜多方さくらまつりを開催します。また、夜はラ

## ふるさと納税(寄附)へのご協力 ありがとうございます

令和6年度の寄附状況は2月末現在で、6,556人の方から1億4,483万8,277円お寄せいただきました。ご協力いただきまして誠にありがとうございます。

**問申** 企画調整課 企画調整班 ☎(24)5209

全国へお花をお届け致します

**花キュービット**
FTDのフラワーギフト全国配達システム

# (有)さかいや生花店

福島県喜多方市字1丁目4541-1  
 TEL & FAX 0241-22-1163



## 4月～6月 ふくしまプレデスティネーションキャンペーン開催!

「ふくしまデスティネーションキャンペーン(ふくしまDC)」は、JRグループと県や市町村、地元の観光事業者などが一体となって、各地域の魅力を発信する国内最大級の観光キャンペーンです。4月1日(火)から6月30日(月)には「ふくしまプレDC」、翌年の4月から6月には「ふくしまDC」を開催します。

本市でも、さまざまなイベントなどを予定しています。イベントを一緒に楽しみ、本市を訪れる方々をおもてなしの心でお迎えしましょう。



▲市プレDC  
情報ページ



▲福島県プレDC  
情報ページ

問 商工観光課 観光・物産振興室 ☎(24)5296

イトアップも実施します。

日時 4月4日(金)～23日

(水)

ライトアップ

日時 4月11日(金)～20日

(日)午後6時30分～8時

場所 S.L付近約500坪

※開花状況により、期間が変更になる場合があります。

問 商工観光課 花でもてなす係

☎(24)5243

会津たかさと雷神山「春の花観賞会」

内容 サクラやレンギョウなど約60種類2000本を超える春の花の観賞会を開催します。自由観賞で、期間中は雷神山管理棟を開放しています。

日時 4月12日(金)～20日

(日)午前10時～午後3時

※開花状況により変更となる場合があります。

場所 雷神山花の森(高郷町上郷)



問 雷神山花の森づくり実行委員会事務局(高郷総合支所産業建設課内)

☎(44)2114

喜多方市外国人相談窓口を「活用ください」

内容 市内に住む外国人を対象に、困ったときのサポートをしています。なおホームページには外国人向けのお役立ち情報も掲載しています。

場所 東町蔵屋敷会陽館

問 市外国人相談窓口(会津喜多方国際交流協会内)

☎(23)6210



▲ホームページ

## 税

軽自動車税納税証明書

内容 車検が必要な全ての車両の軽自動車税(種別割)の納付状況を、軽自動車検査協会側で確認できるようにしました。

車検を受ける際に納税証明

書は不要になりますので、口座振替で軽自動車税を納付している方への納税証明書の送付は行いません。

問 税務課 市民税班

## コミュニティ助成事業で整備

(一財)自治総合センターでは、宝くじの社会貢献広報事業として、宝くじの受託事業収入を財源として「コミュニティ助成事業」を実施しています。

下町北部町内会では、この宝くじの助成金(一般コミュニティ助成事業)を活用して、コミュニティイベント備品(太鼓台)を修繕しました。

修繕した備品を活用し地域住民の交流イベントを通じて、地域コミュニティの維持が期待されます。



問 地域振興課 きたかたぐらし推進室 ☎(24)5306

令和6年分所得税などの  
口座振替日  
日程 ●申告所得税および復興特別所得税…4月23日(水)

●消費税および地方消費税(個人事業者)…4月30日(水)  
※振替日の前日までに預貯金口座の残高を確認してください。残高不足などで引き落としできない場合は、納期限の翌日から納付日まで延滞税がかかる場合があります。

問 喜多方税務署

☎(24)5050(音声ガイダンス2番)

# 令和6年度 環境ポスターコンクール表彰

2月18日(火)、環境ポスターコンクール表彰式を行いました。

このコンクールは、子どもたちが環境について考え、環境に対する意識を高める機会として行っています。

「ごみを減らすために何ができるだろう。」をテーマに、下学年の部に32点、上学年の部に18点、計50点の応募があり、審査の結果12人が入賞しました。(敬称略)



▶下学年の部 最優秀賞  
猪俣 穂乃佳さん(松山小3年)

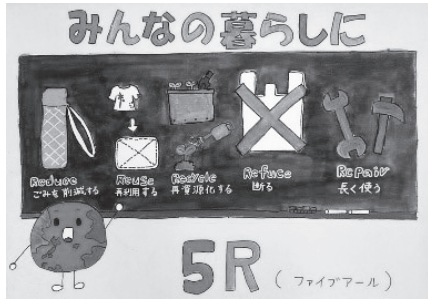

▶上学年の部 最優秀賞  
山本 ことねさん(塩川小6年)

部門	賞種別	学校名	学年	氏名
上学年	最優秀賞	塩川小	6	山本 ことね
	優秀賞	上三宮小	6	菊地 悠仁
	優秀賞	塩川小	4	山本 夏鈴
	入選	姥堂小	6	戸田 美乃
	入選	姥堂小	4	戸田 ゆり乃
	入選	塩川小	4	塚原 渉

部門	賞種別	学校名	学年	氏名
下学年	最優秀賞	松山小	3	猪俣 穂乃佳
	優秀賞	第二小	3	櫻井 悠乃
	優秀賞	山都小	2	渡部 凪
	入選	堂島小	2	花見 志穂
	入選	堂島小	2	五十嵐 紗來
	入選	関柴小	2	菊地 優芽花

※学校・学年は2月時点

問 市民生活課 環境政策推進室 ☎(24) 5285

## 家庭の5月粗大ごみ収集



### 収集できる粗大ごみ

家庭で生じたもので、指定の燃やせるごみの袋や燃やせないごみの袋に入らない家具、自転車などの大型ごみを有料で収集します。

ただし、法律で製造メーカーによるリサイクルが義務付けられている家電リサイクル対象品(テレビ、冷蔵庫・冷凍庫、洗濯機・衣類乾燥機、エアコン)、パソコン、オートバイおよび環境センター山都工場での処理が困難なごみは収集できません。

詳しくは、市ホームページや各家庭に配付の「家庭ごみの分け方・出し方保存版」をご覧ください。

申込期間 5月1日(木)～9日(金)

収集日 5月26日(月)～30日(金)の予定

申し込み方法 申請書を窓口にて提出してください。申請書は窓口で取得できます。

①申請の際に1点500円、1000円、1500円の処理ステッカーを必要数購入してください。

②受け入れできる数は1世帯につき7点まで

③指定日の午前8時30分までに処理ステッカーを貼ったごみを申請者本人が排出してください。

④専用の収集車で収集します。時間は指定できません。

### 費用の免除制度

満75歳以上のみの世帯(世帯分離は対象外)、生活保護世帯、18歳未満の子どもと同居している母子世帯、身体障がい者のみの世帯など、一定の要件を満たす場合は費用を免除する制度があります。

問申 市民生活課 環境政策推進室

☎(24) 5285 または各総合支所住民課

## 「ふくしま会津牛を食べよう」キャンペーン

**内容** キャンペーン参加店舗で対象料理を食べて抽選応募ハガキにスタンプを2つ集めて応募すると、抽選で4,000円相当のふくしま会津牛が当たります。

**応募期限** 第1期：5月31日(土)第2期：8月31日(日)第3期：11月30日(日)※当日消印有効



### キャンペーン参加店舗と対象メニュー

会津田舎家	会津牛ステーキ丼、会津牛ステーキ、会津牛しゃぶしゃぶ	山都そば処萬長	会津牛の牛丼と山都そばのセット
らーめん酒場ばってん	会津牛おつまみカルビ、会津牛骨ラーメン	焼処サムライ	サムライ盛り、牛骨ラーメン(醤油、塩、味噌)
塩川屋	会津牛コロッケ	カランドリエ	会津牛ステーキ 200g、300g

**問申** 農業振興課 生産支援係 ☎(24)5235

※詳細は、市ホームページをご確認ください。



## 空き家に関する支援制度を紹介します

空き家なども含めた家屋は大切な個人資産ですので、所有者や管理者が解体撤去も含め適正に管理することが原則です。適正な管理を怠り、建物倒壊や物の落下、倒木、落雪などで近隣家屋や通行人などに被害が出た場合、損害賠償などの管理責任を問われる場合がありますので、適正な管理をお願いします。

### 「良好な維持管理」

支援制度	内 容	備 考
空き家等の管理サポート制度	空き家の現状確認や、除草、庭木の剪定などの管理業務を行います。	市シルバー人材センター ☎(23)1313に問い合わせてください。

### 「解体」

支援制度	内 容	補 助 率
老朽危険空き家等解体撤去補助金	老朽化が進み危険な状態となっている空き家の解体撤去費用の一部を補助します。	補助対象額の 1/3 (上限 50万円)
空き家等解体撤去促進補助金	空き家の解体撤去費用の一部を補助します。	補助対象額の 1/10 (上限 15万円)
空き家再生推進事業補助金	行政区や市内で活動する団体が、空き家解体後の跡地を公共的用途で使用する場合の解体撤去費用の一部を負担します。	行政区など：補助対象額の9/10(上限150万円) 団体：補助対象額の 4/5 (上限 150万円)

### 「利活用」

支援制度	内 容	補 助 率
空き家バンク	空き家の情報を市ホームページに掲載し、情報提供します。	
空き家改修支援事業補助金	空き家バンク制度を通じて取得した空き家について、居住のための改修費の一部を補助します。	転入者：補助対象額の 1/2 (上限 50万円) 市民：補助対象額の 1/2 (上限 25万円)
空き家相続登記等支援補助金	空き家の相続登記費用などの一部を補助します。	補助対象額の 1/2 (上限 5万円)
空き家再生推進事業補助金	行政区や市内で活動する団体が、空き家を公共的用途で使用する場合の改修費の一部を負担します。	行政区など：補助対象額の9/10(上限150万円) 団体：補助対象額の 2/3 (上限 150万円)
空き家家財道具等処分支援事業補助金	空き家バンクのため、残置物の処分やハウスクリーニングを行う場合の費用の一部を補助します。	補助対象額の 1/2 (上限 10万円)
空き家境界確定支援事業補助金	空き家バンクへ物件登録のため、敷地の境界確定を行う場合の費用の一部を補助します。	補助対象額の 1/2 (上限 15万円)

老朽危険空き家等解体撤去補助金、空き家等解体撤去促進補助金については、下記により申し込みを受け付けます。 ※希望者多数時は抽選となる場合があります。

**申込期間** 4月7日(月)～5月16日(金)

**抽選日時** 5月28日(水) 午後3時 **抽選会場** 本庁舎3階 第一会議室

**申し込み方法** 一定の条件がありますので、事前に問い合わせのうえ、申込書を提出してください。

**問申** 都市整備課 建築景観係 ☎(24)5267

最大30%

## 戻ってくる！キャッシュレスキャンペーン

**期間** 5月1日(木)～7月31日(木) ※ポイント還元予算がなくなり次第終了になります。

**対象の決済サービス** PayPay、auPAY、d払い、楽天ペイ

**ポイント還元率** 最大30%

**還元上限額** 決済サービスごとに決済1回あたり1,000円相当(期間中の上限額は10,000円相当)

**対象店舗** 対象の決済サービスのうち1つ以上を利用できる市内中小規模店舗。(大規模店舗など、一部対象外)

**参加店舗を随時受け付け中です**

PayPay ☎0120(957)640、auPAY ☎0120(977)352、

d払い ☎0120(983)988、楽天ペイ ☎0570(200)234

※決済会社ごとに適用日など条件が異なりますので、早めに手続きをお願いします。

**問** 商工観光課 商工業・雇用・創業支援班 ☎(24)5233または各総合支所産業建設課



▲キャッシュレスキャンペーン  
(市ホームページ)

## 令和7年度 犬の登録および狂犬病予防定期集合注射

狂犬病予防法により、生後91日以上の子犬に対して、生涯1回の犬の登録と毎年1回の狂犬病予防注射を受けさせる義務があります。

狂犬病予防注射、登録の手続きはいずれの会場でも受けることができます。



地区	日程	時間	場所
喜多方	4月21日(月)	午前10時20分～10時50分	上三宮遊樹館前
		午前11時10分～11時40分	松山公民館前
		午後1時30分～1時50分	慶徳ふれあい館前
		午後2時10分～2時40分	豊川公民館前
		午後3時～3時40分	市役所本庁舎前駐車場
	22日(火)	午後1時30分～2時30分	喜多方プラザ北側駐車場
		午後2時50分～3時20分	アイデミきたかた西側駐車場
	24日(木)	午前9時20分～10時	熊倉公民館前
		午前10時20分～11時	関柴公民館前
		午前11時20分～11時50分	岩月交遊館前
熱塩加納	4月21日(月)	午前9時20分～10時	熱塩加納総合支所
	24日(木)	午後1時30分～2時	除雪センター前

地区	日程	時間	場所
塩川	4月22日(火)	午前9時20分～9時50分	駒形地区公民館前
		午前10時10分～10時20分	姥堂地区公民館前
		午前10時40分～10時55分	堂島地区公民館前
		午後11時15分～正午	塩川総合支所東側
山都	4月23日(水)	午前11時10分～11時40分	山都保健センター前
		午後1時30分～1時40分	堰沢会館前
		午後2時5分～2時20分	相川会館前
		午後2時40分～2時50分	舟引会館前
		午後3時10分～3時25分	上林会館前
高郷	4月23日(水)	午前9時20分～9時30分	高郷公民館前
		午前9時45分～9時55分	旧福島商店前(大谷行政区)
		午前10時15分～10時35分	高郷総合支所前

### 留意事項

・犬の健康状態が良くないときや日時都合がつかないときには、動物病院などで診察と注射を受けてください。  
当日は、犬をおさえられる方が来てください。

⇒注射を受けたときは獣医師から「**狂犬病予防注射済証明書**」の交付を受けて窓口提出し、狂犬病予防注射済票(手数料550円)の交付を受けてください。

・犬の死亡、転入、犬の所在地変更、所有者変更がある場合は必ず連絡してください。

**料金** 料金は、釣銭のないようご協力をお願いします。

・狂犬病予防注射料金2,700円 + 狂犬病予防注射済票交付手数料550円 = 計**3,250円**

・畜犬登録手数料**3,000円**(未登録の場合)

**問** 市民生活課 ☎(24)5261または各総合支所住民課



## 令和7年6月分(7月支払い分)から水道料金・下水道使用料を改定します

上下水道事業の経営は、使用者の皆さまから支払われる料金で支えられています。

既存施設の老朽化に伴う更新需要や災害などに備えるための耐震化需要の増大、人口減少に伴う料金収入の減少など、今後見込まれる厳しい経営環境に対応するため、水道料金・下水道使用料の改定を行います。

これからも次世代のため、安全で安心な水道水の提供や快適な暮らしと良好な水環境を保つため、安定したサービスを継続してまいりますのでご理解とご協力をお願いします。

### ○水道料金表(1カ月あたり)

(税込、単位：円)

用途	口径	基本水量	基本料金			従量料金(1m <sup>3</sup> につき)			
			現行	改定後	差額	水量区分	現行	改定後	差額
一般用	13mm	6 m <sup>3</sup>	1,760	2,167	+407	10m <sup>3</sup> まで 11~30m <sup>3</sup> 31m <sup>3</sup> 以上	77 220 264	110 253 319	+33 +33 +55
	20mm		1,760	2,167	+407				
	25mm	無	1,870	2,299	+429				
	30mm		2,750	3,388	+638				
	40mm		4,400	5,412	+1,012				
	50mm		7,700	9,471	+1,771				
	75mm		17,600	21,648	+4,048				
	100mm以上		31,900	21,648	▲10,252				

●公衆浴場用と臨時料金金の改定はありません。

●喜多方市給水条例第28条第5項に定める個別需給給水制度の基準水量を超える部分についての従量料金は110円とします。

●口径100mm以上の基本料金について、改定後料金が現行比で減額になっているのは、現行契約がなく今後も使用の見込みがないことから、改定後は100mmの料金を事実上廃止し、75mm以上として基本料金を統一したためです。

### ○下水道使用料表(農業集落排水施設を含む。1カ月あたり)

(税込、単位：円)

使用料区分		現行	激変緩和措置 (令和7年6月分~ 令和8年5月分)		改定後 (令和8年6月分以後)	
区分	汚水量	使用料	使用料	差額	使用料	差額
基本使用料	6 m <sup>3</sup> 以下	942	1,086.8	+144.8	1,232.0	+290.0
従量使用料 (1 m <sup>3</sup> につき)	7 m <sup>3</sup> ~10m <sup>3</sup> まで	167	178.2	+11.2	190.3	+23.3
	11m <sup>3</sup> ~20m <sup>3</sup> まで	178	190.3	+12.3	203.5	+25.5
	21m <sup>3</sup> ~30m <sup>3</sup> まで	188	201.3	+13.3	214.5	+26.5
	31m <sup>3</sup> ~50m <sup>3</sup> まで	209	223.3	+14.3	238.7	+29.7
	51m <sup>3</sup> ~100m <sup>3</sup> まで	231	247.5	+16.5	264.0	+33.0
	101m <sup>3</sup> ~300m <sup>3</sup> まで	251	268.4	+17.4	286.0	+35.0
	301m <sup>3</sup> ~	272	290.4	+18.4	310.2	+38.2

●激変緩和措置期間は概ね2分の1の引上げになります。

### ○水道料金・下水道使用料のモデルケース(1カ月あたり)

(税込、単位：円)

使用水量	10m <sup>3</sup>			20m <sup>3</sup>			30m <sup>3</sup>		
	現行	改定後	差額	現行	改定後	差額	現行	改定後	差額
水道料金	2,068	2,607	539	4,268	5,137	869	6,468	7,667	1,199
下水道使用料	1,610	1,993 (1,799)	383 (189)	3,390	4,028 (3,702)	638 (312)	5,270	6,173 (5,715)	903 (445)
合計	3,678	4,600 (4,406)	922 (728)	7,658	9,165 (8,839)	1,507 (1,181)	11,738	13,840 (13,382)	2,102 (1,644)

●水道料金は、メーター口径13mm、20mmの場合

●下水道使用料の下段括弧書きは、激変緩和措置の額。

**問** 水道料金に関すること…上下水道課 ☎(22) 1561  
下水道使用料に関すること…上下水道課 ☎(24) 5250

水道料金・下水道使用料  
改定の詳細 ▶



**各種相談日** 各種無料相談を行っています。相談を希望される方は電話予約をお願いします。秘密は固く守られますので、悩みごとや困りごとなど気軽に相談してください。

	日時	場所	相談員	予約先
行政	4月 7日(月) 午後2時～4時	塩川保健福祉センター (いきいきセンター)	行政相談委員 大堀 由起子	塩川総合支所住民課 ☎(27)2111
	9日(水) 午前10時～正午	山都総合支所 相談室	行政相談委員 佐藤 耕治	山都総合支所住民課 ☎(38)3811
	10日(木) 午前9時～11時	熱塩加納保健福祉 センター(夢の森)	行政相談委員 遠藤 俊一	熱塩加納総合支所住民課 ☎(36)2111
	11日(金) 午後1時～4時	本庁舎1階 相談室	行政相談委員 小原 良一	市民生活課 ☎(24)5285
法律	4月 15日(火) 午後1時30分 ～4時25分	本庁舎1階 相談室	県司法書士会 会津支部会員	市民生活課 ☎(24)5285
	25日(金) 午前10時 ～午後3時	本庁舎1階 相談室	弁護士 伊東 修平	市民生活課 ☎(24)5285

消費生活	月～金 (土・日・祝日を除く) 午前8時30分 ～午後5時	本庁舎1階 消費生活センター	消費生活相談員 権瓶 真弓 若林 理香	消費生活センター ☎(24)5353
------	--	-------------------	---------------------------	-----------------------

※法律相談について、同年度内の相談は1回限りになります。

**納税相談** 開庁時間内(午前8時30分～午後5時15分)の納税相談や来庁納付が難しい方は利用してください。

日時	場所	相談先
4月 22日(火)・24日(木) 午後5時15分～7時	税務課窓口 相談コーナー	税務課 税制収納班 ☎(24)5219

**健康相談** 赤ちゃんから高齢者まで、健康・栄養・運動・育児などについて保健師・栄養士が個別相談に応じます。気軽に利用してください。相談を希望される方は、事前の電話予約をお願いします。

日時	場所	予約先
4月 10日(木) 午前9時30分～11時30分	保健センター	保健課 健康推進室 ☎(23)5834または各総合支所住民課

**子ども・子育て総合相談** 妊娠時期から出産、子育てについての不安や児童の障がいなどの相談を窓口や電話、メールで受け付けています。相談内容などの秘密は厳守します。



子ども・子育て総合相談QRコード

日時	場所	相談先
月～金 (土・日・祝日を除く) 午前8時30分 ～午後5時15分	社会福祉課 または各総合支所住民課	社会福祉課 子ども家庭総合支援班 ☎(23)5028または各総合支所住民課



## 休日の当番医(初期救急)・薬局

診療時間：午前9時～午後5時

休日	病院・医院名・薬局名
4月 6日(日)	小野病院(沼田) ☎(22)0414 おぐに薬局 ☎(21)9669
13日(日)	医療生協きたかた診療所(押切東) ☎(23)3611 あすなる薬局 ☎(21)1124
20日(日)	喜多方市地域・家庭医療センター (西四ツ谷) ☎(24)5320 磐梯調剤薬局 ☎(23)5347
27日(日)	くまたクリニック(塩川町東栄町) ☎(28)1233 ファーマライズしおかわ調剤薬 局 ☎(27)8425
29日(火・祝)	高橋小児クリニック(関柴町上高額) ☎(25)7066 きたかた薬局 ☎(21)1201
5月 3日(土・祝)	武田医院(塩川町東栄町) ☎(27)4031 山内薬品薬局 ☎(27)8638
4日(日・祝)	手代木医院(経壇) ☎(22)0034 コスモ調剤薬局喜多方西店 ☎(23)5582
5日(月・祝)	鳴瀬病院(西四ツ谷) ☎(24)3333
6日(火・振)	福田耳鼻咽喉科醫院(西四ツ谷) ☎(24)4187

※発熱など、かぜの症状のある方は、事前に電話をしてから受診してください。



## 休日の輪番制病院(2次救急)

休日	病院・医院名
4月 6日(日)	有隣病院(松山町村松第三区) ☎(24)5021
13日(日)	佐原病院(塗物町) ☎(22)5321
20日(日)	会津医療センター(会津若松) ☎0242(75)2100
27日(日)	有隣病院(松山町村松第三区) ☎(24)5021
29日(火・祝)	佐原病院(塗物町) ☎(22)5321
5月 3日(土・祝)	有隣病院(松山町村松第三区) ☎(24)5021
4日(日・祝)	佐原病院(塗物町) ☎(22)5321
5日(月・祝)	会津医療センター(会津若松) ☎0242(75)2100
6日(火・振)	有隣病院(松山町村松第三区) ☎(24)5021

※事前に電話をしてから受診してください。

## 喜多方プラザ催し物のご案内

月日	曜日	イベント名	時間	入場方法
5月10日	土	泉谷しげる Drum:板谷達也 全力ライブ90分 喜多方	開場 午後3時30分 開演 午後4時	全席自由 6,500円 ※当日500円増し

問 喜多方プラザ ☎(24)4611

## 喜多方市美術館 information

### 収蔵作品展「キタビ☆クロニクル」

美術館の開館30周年を記念する収蔵作品展「キタビ☆クロニクル」を開催します。

美術館のコレクションの礎となった市の収蔵作品や、当館で収蔵した当時の若手作家の作品を紹介し、美術館の30年を振り返ります。

- 期間 4月5日(土)～5月11日(日)
- 時間 午前10時～午後6時(最終入館は午後5時30分)
- 休館日 水曜日
- 観覧料 一般300円、65歳以上75歳未満150円、  
小・中・高校生100円、75歳以上・未就学児無料

#### 開館30周年 オープニングセレモニー

- 日時 4月5日(土) 午前9時45分 ●場所 美術館正面入口

#### 学芸員によるギャラリートーク

- 内容 展示内容と作品の解説を行います。※当日観覧券が必要です。
- 日時 4月5日(土) 午前10時30分、5月5日(月・祝) 午後2時
- 場所 美術館展示室

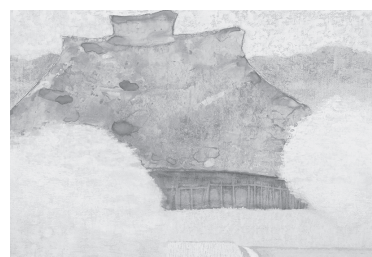

▲齋 正機 <アカイヤネノキモチ>  
紙・顔料、アクリル

●次回展覧会「公募：ふるさとの風景展 in 喜多方30周年記念展」6月1日(日)～7月13日(日) 問 美術館 ☎(23)0404

## 図書館だより

### ◆イベントのお知らせ◆

#### ■おはなしドライブ

日時：4月6日(日)、13日(日)、27日(日)  
午前11時～11時30分  
場所：1階 えほんのへや

#### ■ちっちなおはなしかい

日時：4月20日(日) 午前11時～11時15分  
場所：1階 えほんのへや

#### ■ユニット折り紙教室

日時：4月27日(日) 午前10時～11時30分  
場所：2階 第二閲覧室  
定員：15人(要予約)  
参加費：100円

#### ■『ちいさなトガリネズミ』パネル展

内容：働き者のトガリネズミのお話です。  
日時：4月6日(日)～5月6日(火・振)  
場所：1階 ロビー

◆開館時間 ※状況により変更する場合があります。

○火～金……………午前9時30分～午後7時

○土・日・祝日…午前9時30分～午後5時30分

◆休館日……………4月1日(火)～5日(土)、7日(月)、  
14日(月)、21日(月)、28日(月)

問 申 図書館 ☎(22)1855

## 新刊案内 (一部)

### 一般図書

- ・日ノ出家のやおよろず 安藤 祐介
- ・追跡 伊岡 瞬
- ・天地震撼 伊東 潤
- ・猫の刻参り 宮部 みゆき
- ・月収 原田 ひ香
- ・建築を見る技術 坂牛 卓
- ・死ぬのはこわくない 和田 秀樹
- ・子育てにとまどう母親たち 武井 明
- ・世界の昔話を知るために! 石井 正己
- ・論破という病 倉本 圭造

### 児童図書

- ・にくのくいーん はらぺこめがね
- ・わたりましよ 北村 人
- ・まるごとちきゅうレストラン チョー ヒカル
- ・きをそだてるきこりのきこさん 室井 さと子
- ・月夜のおばけ自転車 斉藤 洋
- ・お能探偵ノーと謎の博物館 石川 宏千花
- ・加藤セチと女性科学者たち 加藤 祐輔
- ・牧野富太郎と植物研究 大場 秀章
- ・工場大ずかん うえたに夫婦
- ・行ってみたい!日本の祭り 日本の祭りの会

# きたかたフォトニュース

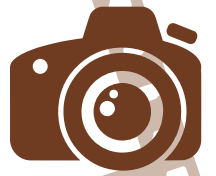

◀ 背景の絵柄は「喜多方の染型紙(県指定重要有形民俗文化財)」「桜と達磨です。



3月21日 熱塩小学校卒業式・閉校式



2月24日 ポッチャ交流大会



3月4日 火災予防街頭広報活動

狩野宏明(1983)は山形県出身の画家で、現在東北芸術工科大学で准教授として教鞭を執っています。写実的なモチーフを複雑に組み合わせた油彩画を発表しており、山形県を中心に個展やグループ展を開催しています。  
本作は、「2006公募…ふるさとの風景展」で大賞を受賞した作品です。植物がにぎやかに集う庭園に、大きなベッドが置かれています。それぞれは自然と人工物という相反する関係ですが、人々が安らぐ場としてのふるさとという点で共通しています。



▲ 狩野 宏明 <garden> 2006年  
90.4×90.1cm パネル、綿布・油彩

喜多方の美  
美術館のコレクション No. 33

## 市の人口

令和7年2月1日現在 / 人口 41,445人(男20,025人 女21,420人) 世帯数 16,046世帯  
1月中の動き / 出生 13人 死亡 94人 転入 43人 転出 67人

## 【表紙の写真】

3月7日(金)、加納小学校で「閉校記念 感謝の会」が行われました。鼓笛演奏やダンスを披露し、多くの思い出を胸に、校舎を背にしてバルーンを飛ばしました。

広報きたかた No.232

(令和7年4月発行)

編集・発行

喜多方市企画政策部企画調整課

☎ 0244-7073  
FAX 0244-5206  
(25)(24)

〒966-8601 福島県喜多方市字御清水東7-2-4 番地2  
https://www.city.kitakata.fukushima.jp