

広
報

きたかた

Kitakata Public Relations

2月号
2024
No.218

目次 - contents -

令和4年度決算	…②
きらレポ Vol.44	…⑦
健康だより	…⑧
拓け喜多方！まなびのトビラ	…⑨
情報ステーション	…⑩
きたかたフォトニュース	…⑳

一般会計は7億9,650万円の黒字決算

令和4年度における一般会計の決算額は、歳入が299億271万円(収納率91.2%)、歳出が291億621万円(執行率88.8%)となり、歳入歳出差引では7億9,650万円の黒字となりましたが、翌年度へ繰り越すべき財源9,674万円を控除した実質収支額は、6億9,976万円でした。

問 財政課 財政班 ☎(24)5213

令和4年度

決算

一般会計

歳入総額 299億271万円

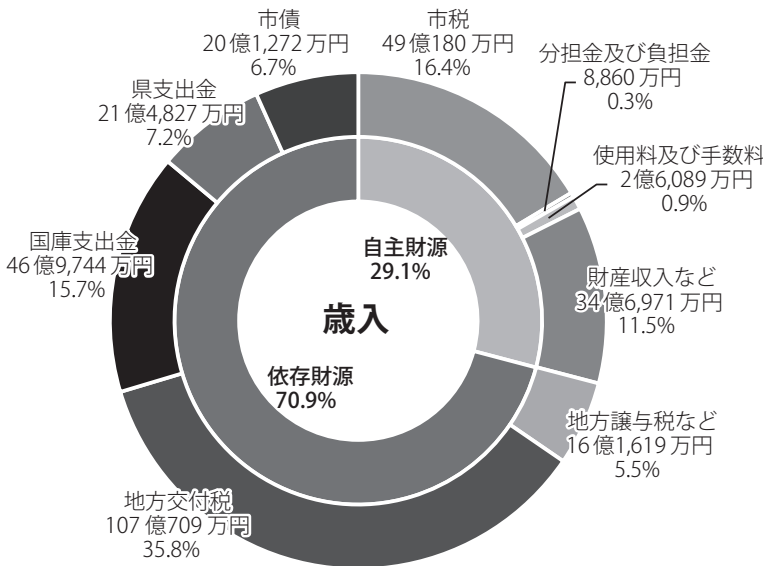

歳入の概要

歳入は、市税や使用料及び手数料など自治体自らが集めるお金「自主財源」と、地方交付税や市債など国、県などから交付されるお金「依存財源」に分かれています。

自主財源は、前年度と比較して4億6,662万円の増となっています。この主な要因は、市税収入および繰入金などが増加したことによります。

依存財源は、前年度と比較して18億2,744万円の減となっています。この主な要因は、国庫支出金および市債の減少によるものです。

歳出の概要

歳出において、最も大きいものは社会福祉、児童福祉、生活保護などに使われる民生費です。昨年度と比較して、子育て世帯臨時特別給付金事業の完了などにより、4億4,525万円の減となっています。

一方、商工業の振興、観光、企業誘致などに使われる商工費は、生活応援商品券発行事業、プレミアム付商品券発行事業などにより、2億6,216万円の増となっています。

また、災害復旧費は、令和4年8月3日に発生した豪雨災害への対応により、4億5,562万円の増となっています。

歳出総額 291億621万円

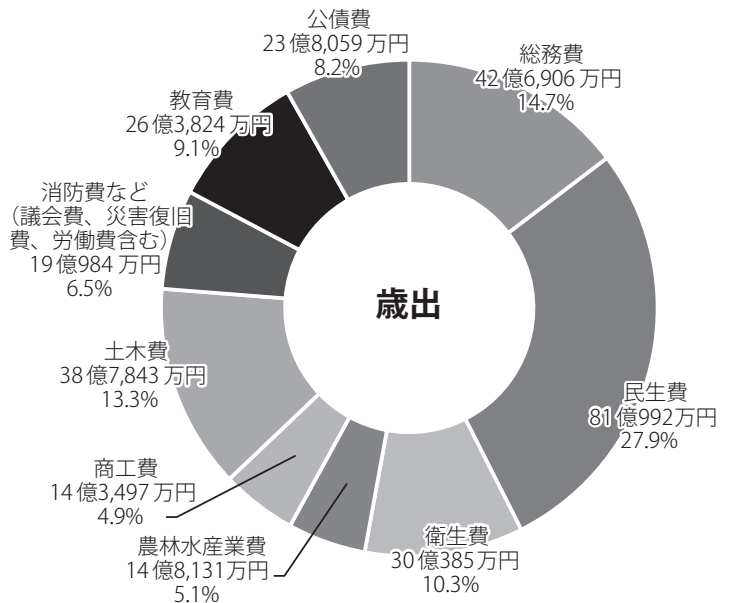

● 一般会計の主な歳出経費

総務費

管財諸費	5億5,617万円
電子計算機管理経費	3億1,060万円
地域公共交通経費	1億3,524万円
災害情報システム経費	5億1,765万円

民生費

障がい者福祉援護経費	7億3,852万円
高齢者福祉施設管理経費	2億3,949万円
介護保険事業費	8億4,668万円
保育所運営委託経費	9億8,810万円
地域型保育給付等事業経費	3億8,813万円
児童手当支給経費	6億3,872万円
こども園管理運営経費	4億9,263万円
児童館管理運営経費	2億5,728万円
生活保護給付費	6億2,348万円

衛生費

老人等医療給付経費	8億4,809万円
新型コロナウイルスワクチン接種事業経費	2億4,842万円
健康増進経費	1億3,855万円
子ども医療給付費	1億5,539万円
塵芥処理経費	7億7,505万円

労働費

雇用促進対策経費	1,608万円
----------	---------

農林水産業費

多面的機能支払経費	2億9,904万円
中山間地域等対策経費	2億2,411万円
水田農業構造改革対策経費	2億514万円

商工費

中小企業振興対策経費	6億3,417万円
観光振興諸費	8,440万円
観光施設管理経費	1億1,493万円
保養施設管理経費	1億6,846万円

土木費

道路橋梁維持経費	5億919万円
除雪経費	6億6,452万円
道路改良事業費	8億4,393万円
坂井・四ツ谷線街路事業費	1億2,219万円
公園管理経費	8,320万円
公営住宅管理経費	1億2,436万円

消防費

常備消防経費	8億6,767万円
消防団運営経費	9,984万円
防災対策経費	3,236万円

教育費

義務教育運営経費	1億4,237万円
小学校管理経費	3億4,644万円
中学校管理経費	1億7,602万円
喜多方プラザ管理経費	1億425万円
公民館運営経費	1億4,704万円
文化財保護経費	6,495万円
学校給食経費	4億2,898万円

災害復旧費

現年度農業施設災害復旧事業費	4億57万円
現年度林業施設災害復旧事業費	1億1,711万円
現年度道路橋梁災害復旧事業費	7,508万円



▲ バルーンフェスティバル(商工費)



▲ ローターリー除雪車(土木費)



▲ 総合防災訓練(消防費)



▲ 学校給食(教育費)



▲ こども園の様子(民生費)

一般会計：地方公共団体の会計の中心をなす会計で、行政運営の基本的な経費全般を計上する会計

繰入金：地方公共団体の各会計間、一般会計、特別会計、基金などの会計間における現金の移動のこと

国県支出金：国、県の事務、事業を行った場合や社会資本のための事業など特定の目的の財源として、国や県から交付される補助金など

財産収入：市が所有する財産を貸したり売却したりした場合などに生じる現金収入

市債：公共施設や学校の建設、道路や公園の整備などのため、県知事の同意などを受けて政府資金や金融機関から借り入れし、長期にわたり返済していくもの

使用料及び手数料

使用料：市が所有する行政財産や公の施設を使用した場合にその使用した方が納めるもの

手数料：市が特定の方のために行う業務に対し納めるもの

地方交付税：国が徴収する税金(所得税、法人税、酒税、消費税など)の中から市の財政需要に応じて国から交付されるもの

地方譲与税：国の税金の一部が一定の基準により市に譲与される税金(自動車重量譲与税、地方揮発油譲与税、森林環境譲与税)

特別会計：一般会計に対し、特定の目的の歳入歳出について経理するため、条例によって設置された会計



納めた税金はどうなっているの？

【市税負担】：市民の皆さんが負担した税金は？

1人当たりの負担額(市税÷人口)……………10万9,430円
 1世帯当たりの負担額(市税÷世帯数)……………26万1,290円

【市民サービス】：1人当たり、1世帯当たりに使われたお金は？

1人当たりのサービス(歳出決算額÷人口)……………64万9,779円
 1世帯当たりのサービス(歳出決算額÷世帯数)…155万1,504円



1人当たりのサービス額を
より詳しく見てみると…

歳出決算額を目的別に分類し、1人当たりの額を算出した金額は次のとおりです。

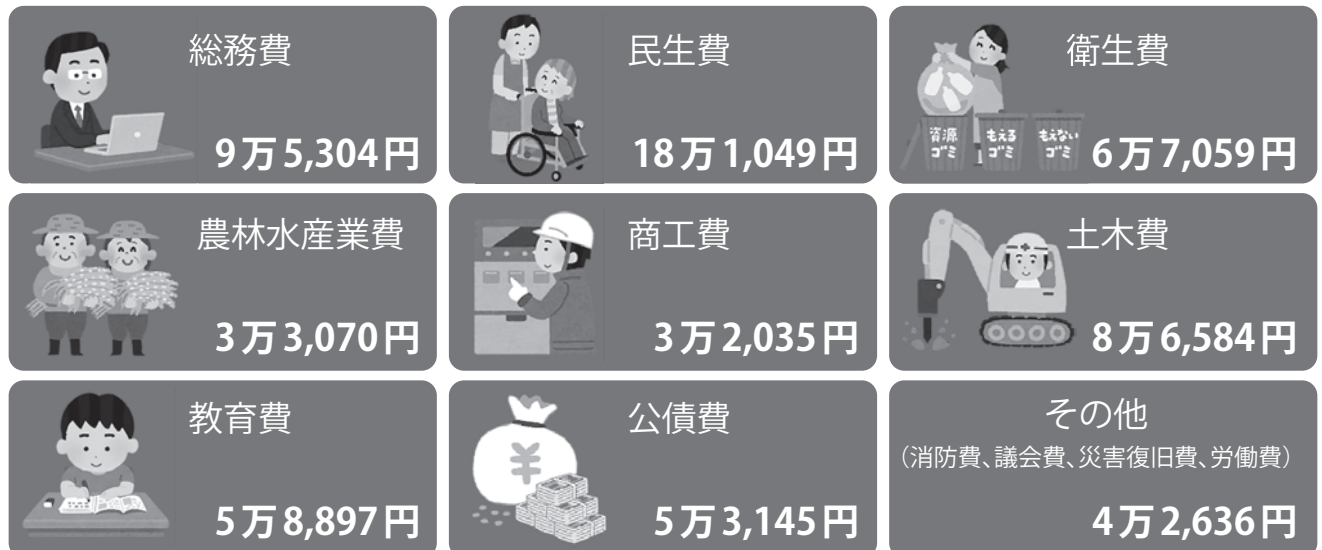

※令和5年3月31日現在の住民基本台帳人口4万4,794人・世帯数1万8,760世帯で算出

●財政指標

実質公債費比率 年間の借金返済額の割合。18%を超えると地方債の発行に国の許可が必要となり、25%を超えると単独事業の地方債の発行が認められなくなります。	6.3%
経常収支比率 市債の返済など義務的な経費に、市税など経常的な財源が充てられる割合。数値が高いほど財政的に弾力性がないことを意味します。	98.2%
財政力指数 標準的な行政サービスをするためのお金を自ら賄える割合。指数が高いほど財政的にゆとりのある団体となります。	0.37

●各特別会計の決算状況

会計名	収入済額	支出済額
国民健康保険事業特別会計	53億 863万円	52億 4,315万円
後期高齢者医療事業特別会計	5億 8,499万円	5億 8,415万円
介護保険事業特別会計	59億 3,106万円	58億 903万円
公有林整備事業特別会計	307万円	307万円
工業団地造成事業特別会計	3億 7万円	1億 5,061万円
塩川駅西土地区画整理事業特別会計	727万円	727万円
駒形財産区特別会計	1,325万円	11万円
一ノ木財産区特別会計	3,689万円	72万円
早稲谷財産区特別会計	1,414万円	69万円

令和4年度水道事業(公営企業)の決算状況

● 収益的収支(水道水をお届けするための収入・支出)

収入	決算額(税抜)	支出	決算額(税抜)
営業収益	9億3,794万円	営業費用	10億6,370万円
営業外収益	2億1,630万円	営業外費用	2,904万円
特別利益	14万円	特別損失	44万円
収入総額	11億5,438万円	支出総額	10億9,318万円
		当年度純利益	6,120万円

収益的収支は、水道料金などの収入と水道水をつくり、ご家庭にお届けするための経費で、収入総額が11億5,438万円(税抜)、支出総額が10億9,318万円(税抜)となりました。

損益計算(税抜)において、当年度純利益は6,120万円となり、建設改良積立金に積立てました。

収益的収支の概要

● 資本的収支(水道施設を建設するための収入・支出)

収入	決算額(税込)	支出	決算額(税込)
出資金	6,917万円	建設改良費	5億1,684万円
補助金	4,093万円	固定資産購入費	255万円
負担金	3,656万円	企業債償還金	1億4,134万円
収入総額	1億4,666万円	支出総額	6億6,073万円
資本的収支不足額	5億1,407万円		

資本的収支は、施設整備に関する工事などの経費で、収入総額が1億4,666万円(税込)、支出総額が6億6,073万円(税込)となり、収入不足額5億1,407万円(税込)は、過年度分損益勘定留保資金などで補てんしました。

資本的収支の概要

● 貸借対照表(資産などの状態を表すもの)

資産の部		負債の部	
固定資産	128億1,794万円	固定負債	17億2,675万円
有形固定資産	121億1,965万円	企業債	17億901万円
無形固定資産	6億9,829万円	引当金	1,774万円
流動資産	13億7,328万円	流動負債	2億1,563万円
現金預金	12億3,264万円	企業債	1億6,912万円
未収金	1億2,589万円	未払金	3,844万円
貯蔵品	1,013万円	引当金	674万円
前払金	462万円	預り金	133万円
資産合計	141億9,122万円	繰延収益	41億1,950万円
		長期前受金	79億9,246万円
		長期前受金 収益化累計額	△38億7,296万円
		負債合計	60億6,188万円
		資本の部	
		資本金	80億227万円
		資本金	80億227万円
		剰余金	1億2,707万円
		資本剰余金	4万円
		利益剰余金	1億2,703万円
		資本合計	81億2,934万円
		負債資本合計	141億9,122万円

● 給水状況

給水件数	1万7,453件
給水人口	4万268人
年間配水量	543万821m ³
有収水量	401万7,787m ³
有収率	74.0%

問 水道課 業務係 ☎(22)1561



令和4年度下水道事業(公営企業)の決算状況

●収益的収支(汚水を処理するための収入・支出)

収入	決算額(税抜)	支出	決算額(税抜)
営業収益	2億9,182万円	営業費用	10億8,277万円
営業外収益	9億3,593万円	営業外費用	1億2,005万円
特別利益	2万円	特別損失	68万円
収入総額	12億2,777万円	支出総額	12億350万円
		当年度純利益	2,427万円

収益的収支は、下水道使用料などの収入とご家庭などで排出された汚水を処理する下水処理施設等の維持管理費用などの経費で、収入総額が12億2777万円(税抜)、支出総額が12億350万円(税抜)となりました。
損益計算(税抜)において、当年度純利益は2427万円となり、建設改良積立金に積立されました。

収益的収支の概要

●資本的収支(下水道の施設を整備するための収入・支出)

収入	決算額(税込)	支出	決算額(税込)
企業債	2億9,120万円	建設改良費	4億3,330万円
出資金	3億3,409万円	企業債償還金	6億3,430万円
補助金	1億4,214万円	支出総額	10億6,760万円
負担金及び分担金	2,546万円		
収入総額	7億9,289万円		
資本的収支不足額	2億7,471万円		

資本的収支は、施設整備などの経費で、収入総額が7億9289万円(税込)、支出総額が10億6760万円(税込)となり、収入不足額2億7471万円(税込)は、当年度分損益勘定留保資金などで補てんしました。

資本的収支の概要

●貸借対照表(資産などの状態を表すもの)

資産の部		負債の部	
固定資産	198億5,290万円	固定負債	64億7,778万円
有形固定資産	198億5,086万円	企業債	64億7,778万円
無形固定資産	184万円	流動負債	7億2,402万円
投資その他の資産	20万円	企業債	6億456万円
流動資産	3億5,039万円	未払金	1億1,305万円
現金預金	1億9,762万円	引当金	584万円
未収金	4,454万円	預り金	57万円
前払金	1億823万円	繰延収益	114億6,593万円
資産合計	202億329万円	長期前受金	126億1,013万円
		長期前受金 収益化累計額	△11億4,420万円
		負債合計	186億6,773万円
		資本の部	
		資本金	10億8,048万円
		資本金	10億8,048万円
		剰余金	4億5,508万円
		資本剰余金	3億8,601万円
		利益剰余金	6,907万円
		資本合計	15億3,556万円
		負債資本合計	202億329万円

●業務状況

処理区域内人口	18,687人
水洗化人口	16,468人
水洗化率	88.1%
年間総処理水量	1,760,214m ³
有収水量	1,584,868m ³
有収率	90.0%

問 下水道課 総務係

☎(24)5250

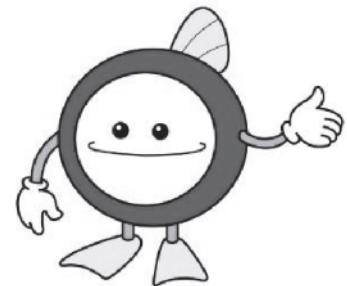

▲下水道マスコットキャラクター「スイスイ」



空色カフェ

さいとう まゆみ

齋藤 真弓 さんに聴く

昭和51年いわき市生まれ。夫・息子の3人家族。会津の暮らしに興味を持ち、移住者同士や子育てのつながりから、熱塩加納地区に移住。

納屋を改装した「空色カフェ」を経営し、「おはようマルシェ」などのイベントにも積極的に出店している。カフェの内装の装飾には、古民家にあった本や家具などが使用されている。伝統あるものを利用しつつ、現代に合うよう、形を変えて利用するなどの工夫を凝らしている。

また、廃棄されてしまう甘柿を使用した「柿酢」の製造や綿花の栽培などさまざまなことに取り組んでいる。

「より人と人、自然や環境との調和を大切にしたい。ひとつ一つの生命のことを大切に考えて、未来につながっていくこと」をモットーに、お菓子の製造・出荷、イベント出店の他、くらしを楽しむ講座の主宰、会津くらしを楽しむイベントの企画を中心に活動をしています。



▲空色カフェ ホームページ



お仕事について聞かせてください

納屋を改装したカフェで手作りお菓子などの食品提供や、イベントへの出店をしています。カフェを通じて、家族や友人、地域の方々など、身近な人を笑顔にしたいと思いついて活動しています。

手作りの味噌や、たくあん、干し柿など、私が生まれ育った町にはなかった生活風景を自分の生活に取り入れ、皆さんに伝えていきたいと思っています。



喜多方で働くきっかけは？

以前、ウェブデザイナーとして奥会津関係の仕事をした際に、私が思っている「みどり色」と奥会津の方々が生きている「みどり色」に大きな違いがあり、実際に訪れたところ、テレビや本の中だけしか見たことがなかったくらしが、奥会津に移住しました。その後、移住者同士や子育て関係のつながりで、喜多方市は他人との距離感がちょうど良く、施設なども整備さ



お店の他に活動していることはありますか？

れていること、熱塩加納地区の学校給食や食育、農業科などの活動を知り、ご縁もあって、熱塩加納地区への移住を決めました。

また、自分が良いと思う「喜多方のくらし」を伝えるために、「カフェ」という伝え方が最も合っていると思い、「空色カフェ」を始めました。

実家がいわき市で、東日本大震災や、その後の福島第一原発事故による風評被害などで疲弊してしまつたことがありました。その際、周りの方々に支援していただいたので、恩返しとして、チャリティー活動などを積極的に行っています。また、チャリティー活動は、周囲の人の考えるきっかけになればと思います、自分ひとりで行わず、周囲の人に声掛けをして行っています。

移住してきた頃は、新型コロナウイルスや、地域行事の中止や規模縮小など、地域でのつながりを持つことが難しい状況でした。そのため、公民館の講師



これからの男女共同参画社会について

依頼などには、積極的に応え、地域貢献や地域の方々とのつながりを持てればと思っています。移住から5年が経ち、地域のことが少しずつ分かってくると思いますので、今後はより具体的な活動をしていきたいと考えています。

私が、カフェの経営や、イベントの出店を主に行っているため、夫が家事やPTAなどの活動を行っています。また、能力に応じて、私や夫の役割分担を割り振りしています。性別的な役割などが改善されれば、女性・男性問わず、活躍の場が増えると思います。



▲古民家の本や家具を利用した温かみのある内装

問 企画調整課 企画調整班 (24) 5209



転ばぬ先の杖

今から始めるフレイル予防

「最近足取りが重くて歩くのが大変」「昔より食べ物をかめなくなかった」といったことはありませんか。それは介護が必要になる一歩手前の状態「フレイル」かもしれません。要介護状態になる前に予防しましょう。

フレイルとは？

フレイルは、健康な状態と介護が必要な状態の中間のことです。

年齢とともに体力が低下し、体のさまざまな部分の筋肉量が低下してしまうことで、日常的に活動量が低下し、足腰やかむ力が弱まります。また、自宅で過ごす時間が増えることで活動量が減り、フレイルになりやすい環境になっていきます。

2月1日はフレイルの日

2月1日の語呂合わせ「フ(2)レ(0)イ(1)ルから制定されています。

フレイルは健康な状態に戻れる

フレイルが進行して要介護状態になると、健康な状態に戻ることが難しくなります。しかし、フレイルの状態であれば、少しの運動などを

継続することで、健康な状態に戻ることが出来ます。要介護状態になる前に、今から予防をして、健康な生活を目指しましょう。

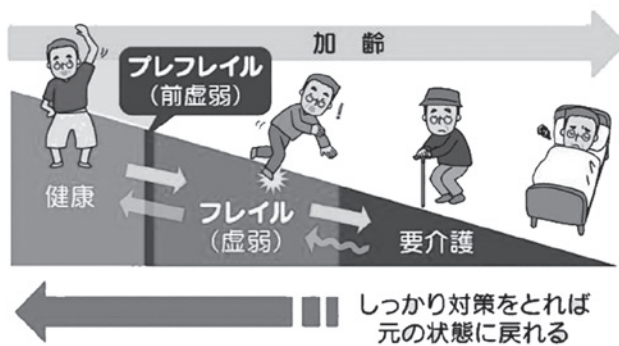

Point 予防のポイント

- ① **運動**
今より10分多く、できる範囲で運動しましょう。運動は、筋力向上のほかに、食欲や心の健康にも良い影響があります。
- ② **食事**
たんぱく質を中心にバランスのとれた食事を3食欠

かさず、よく噛んで食べましょう。歯磨きや入れ歯・舌のケアも大切です。

③ **社会参加**
外出や交流をしましょう。楽しみや目標を持つことがフレイル予防につながります。

☎ **問 保健課 健康推進室**
(24) 5 2 2 3

設 問		回答欄		
栄養	Q1	ほぼ同じ年齢の同性と比較して、健康に気を付けた食事を心がけていますか。	はい	いいえ
	Q2	野菜料理と主菜(肉または魚)両方を毎日2回以上食べていますか。	はい	いいえ
	Q3	「さきいか」や「たくあん」くらいの固さの食品をかみ切れますか。	はい	いいえ
	Q4	お茶や汁物でむせることがありますか。	いいえ	はい
運動	Q5	1回30分以上の汗をかく運動を週2回以上、1年以上行っていますか。	はい	いいえ
	Q6	歩行または同等の活動を1日1時間以上実施していますか。	はい	いいえ
	Q7	ほぼ同じ年齢の同性と比較して、歩く速度が速いと思いますか。	はい	いいえ
社会参加	Q8	昨年と比べて外出の回数が減っていますか。	いいえ	はい
	Q9	1日1回以上は誰かと一緒に食事をしますか。	はい	いいえ
	Q10	自分が活気にあふれていると思いますか。	はい	いいえ
	Q11	何よりもまず、物忘れが気になりますか。	いいえ	はい

Q4、Q8、Q11では「はい」、それ以外の質問では「いいえ」の数が多いほど **フレイルの可能性がります！**

参考：高齢社会総合研究機構「イレブンチェック」



令和6年二十歳を祝う会を開催しました

1月7日(日)、喜多方プラザで令和6年喜多方市二十歳を祝う会を開催しました。二十歳の対象者、ご家族の方など約500人の方が来場しました。

式典の部では、宮下凌苒さんと若菜春加さんに市長から二十歳の証書を授与し、二十歳の誓いを中川康世さんが代表して発表しました。また、式典の中で姥堂小学校6年生によるお祝いメッセージを上映しました。

記念行事の部では、豪華景品が当たる大抽選会や、実行委員長が出席者に向けて作成した曲の披露、恩師の先生方からのお祝いメッセージ動画と思い出のスライドショーを上映しました。恩師の先生の姿や懐かしい写真が映し出されると、歓声が上がり、会場全体が盛り上がっていました。

久しぶりの友人との再会に胸を躍らせる姿が見られ、出席者にとって記憶に残る一日となったようです。

☎(24)5318 生涯学習課 生涯学習係



記念行事実行委員の皆さん



二十歳の誓いを述べた中川さん



証書を受け取った宮下さん(右)と若菜さん(左)

【松山小PTA】福島県教育・文化関係表彰を受賞

令和5年11月7日(火)、ビッグパレットふくしまで、松山小PTAが令和5年度福島県教育・文化関係表彰を受賞しました。

【堂島小PTA】優良PTA 文部科学大臣表彰を受賞

令和5年11月24日(金)、ホテルニューオータニで、堂島小PTAが令和5年度優良PTA文部科学大臣表彰を受賞しました。

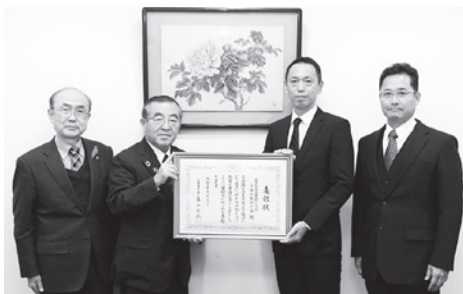

▲ 堂島小学校父母と教師の会 受賞報告

☎(24)5318 生涯学習課 生涯学習係

社会教育関係団体紹介

社会教育関係団体の紹介は市ホームページに掲載しています。



塩川民話の会



内容 堂島小学校の児童と合同発表会を年1回行っています。また、全会津語の会への出席、自己研鑽のため月例会時に2人程度発表をしています。

日時 毎月第2水曜日 午前10時～正午

対象 幼児からシルバー世代

会費 年額3,000円

問 申 一条 善子 ☎(27)7941

高郷夢ロマン



内容 月1回小学校に伺い、低学年と高学年に分かれて「昔話を聞く会」を行っています。また、町文化祭の芸能発表会、公民館事業の協力もしています。

日時 毎月第1火曜日 午後1時30分

対象 どなたでも

会費 年額2,000円

問 申 横川 憲子 ☎0241(44)2107または高郷公民館 ☎0241(44)2263



補助・支援

児童手当の定時支給日

内容 2月15日(木)は、児童手当の定時支給日です。今回の支給は10月分から1月分です。個別に支給通知は送付しませんので、登録されている通帳の記帳により確認してください。



問申 こども課 子育て支援班
☎(24)5229または各総合支所住民課

令和6年度ふるさと創生事業補助金の相談受け付け

内容 地域活性化に寄与する事業を行う団体の取り組みを支援しますので、相談してください。

対象団体 地域の活性化に寄与する事業などを行う団体(行政区、自治会、若衆会、実行委員会など)

対象事業 4月1日(月)から実施する下記の事業

相談期間 2月13日(火)以降

※下表は、昨年度の内容ですので、変更になる場合があります。

事業区分	事業内容	補助率	限度額
ふるさと活性化事業	ふるさとの活性化に寄与する各種イベント、物産展、講演会などの事業(例)ウォーキングイベントなど 補助回数 3回まで	新規事業 1/2以内	30万円
		継続・記念事業 1/5以内	
地域のにぎわい創出事業	行政区などが行う地域伝統芸能を保存・継承し、地域のにぎわい創出に生かすために必要な備品の整備事業(例)太鼓修繕など 補助回数 1回 ※事業実施年度の翌年度から起算して7年を経過した場合、または自然災害や火災などの特別な事情がある場合には、再申請可能。	3/4以内	200万円

問申 地域振興課 きたかたぐらし推進室 ☎(24)5306または各総合支所住民課

市民の皆さんの生活に直結するいろいろな制度や催しなどを紹介するコーナーです。情報の詳細については、**問**へ連絡してください。

- 今月の納期**
- 29日 固定資産税4期
 - 29日 国民健康保険税8期
 - 29日 介護保険料6期
 - 29日 後期高齢者医療保険料7期

ラジオ広報番組
好評放送中
FMきたかた
78.2 MHz
ほっとチャンネル
月～金 午後0時15分
ほっとチャンネル
ピックアップ
土・日 正午

情報技術で地域社会の成長に貢献する

<https://www.f-axis.co.jp/>

DXって、なに?

最近よく耳にするこの言葉。"デジタルトランスフォーメーション"の略です。デジタル技術を使って、みんなの生活を良くしていきましょうという北欧発信の言葉なんです。私たちは創業以来32年、このデジタルの力で地域経済の活性化に貢献したいと考えています。小さな商店から、大きな企業まで。一緒に喜多方のDXを盛り上げませんか。

令和6年度協働のまちづくり推進事業補助金の相談受け付け

内容 地域の課題解決に向けて、行政区や町内会などが取り組む事業や活動を支援します。申請団体の所在地により窓口が異なりますので、事前に相談してください。

対象団体 行政区や町内会、複数行政区(連合体を含む)などの地縁による団体、または、市内で行政区などと協働して公益的な事業を行う団体など

対象事業 4月1日(月)から実施する下記の事業

相談期間 2月13日(火)以降

※下表は、昨年度の内容ですので、変更になる場合があります。

事業区分	事業内容	対象団体	補助率	限度額	
ソフト事業	地域課題の解決に資する取り組みで、より良い地域として次世代へと引き継ぐ活動に寄与すると認められるソフト事業 (例)交流会事業、地域コミュニティ紙の発行 補助回数 3回まで	行政区単体	2/3~9/10※	30万円	
		複数行政区	9/10		
		上記以外の団体	2/3		
ハード事業	地域課題の解決に資する取り組みで、より良い地域として次世代へと引き継ぐ活動に寄与すると認められるハード事業 (例)ごみ集積庫の整備、放送設備の整備 補助回数 1回	行政区単体	2/3~9/10※	50万円	
		複数行政区	9/10		
ハード事業	低炭素化に資する取り組みで、地域住民の意識高揚に寄与すると認められる備品の整備事業 (例)防犯灯のLED化 補助回数 1回 ※過去にふるさと創生事業、またはコミュニティ助成事業で採択を受けた団体は申請不可。	行政区単体 (町内会、自治会含む)	3/4	50万円	
協働モデル支援事業	地域わくわくプラン策定枠	自分の住む地域をどうしていきたいのか考え、課題の解決方法や将来像を実現する方法などをまとめた「地域わくわくプラン」の策定に関する事業 ※申請などの詳細は、地域振興課へ相談してください。	概ね行政区長会連合会を構成する区域を基本単位とする地縁に基づく団体	10/10	50万円
	わくわく地域づくり活動支援枠	「地域わくわくプラン」に基づき実施する、地域の課題解決に資する公益性の高いソフト事業およびハード事業を支援します。 補助回数 3回まで	協働モデル支援事業で「地域わくわくプラン」を策定した団体	1回目：10/10 2回目：9/10 3回目：8/10	100万円

※行政区を構成する世帯数により補助率を算出します。

問 申 地域振興課 きたかたぐらし推進室 ☎(24)5306 または各総合支所住民課

相続登記はお済みですか!!
建物の調査測量・土地の地目変更
会社・法人の登記
農地法3条・5条の許可申請

大森登記事務所

司法書士・簡裁訴訟代理・土地家屋調査士・行政書士
大森 貞彦 / 大森 佳彦
喜多方市字東川原田7261-1 (鳴瀬病院川向かい)
☎(0241)23-1222 FAX(0241)23-1223

花キューベット 全国へお花を
お届け致します

FTDのフラワーギフト全国配達システム

(有)さかいや生花店

福島県喜多方市字1丁目4541-1
TEL & FAX 0241-22-1163

『子育て住宅』 入居者募集



内容 子育て世帯の定住促進を図ることを目的に、子育てしやすい便利な機能も多く採用し、子どもの健康と成長への配慮を施した住宅を建設しています。

入居資格

- ◎子育て世帯（18歳未満の子どもがいる世帯）や新婚世帯
- ◎市税などの滞納がないこと
- ◎持ち家がないこと。また、親などの名義の持ち家であるが、納税義務者になっていない場合は申し込みできません
- ◎入居申込者および同居予定者の中に暴力団員がいないこと

※現在の住所は問いません。市内・市外に関わらず、申し込みできます。

申込受付期間 2月1日（木）～14日（水）午前8時30分～午後5時15分（土日・祝祭日を除く）

申し込み方法 窓口に備付けの申込書で申し込んでください。

場所 塩川町新江木字橋本前田（橋本前田団地内）

学区 姥堂小学校・塩川中学校

募集戸数 2戸

戸建て（2階建て）タイプ、床面積（97・7㎡）、3LDK

月額家賃 5万5000円～7万円。（駐車場別1300円/台）

※収入基準により決定します。

選考方法 家族構成からなる選考基準と、公開抽選により決定します。

公開抽選予定日 2月22日（木）

入居開始予定日 3月8日（金）以降

子育て世帯に配慮したポイント

- ・リビングを見渡せる対面キッチン
- ・浴室暖房換気扇の設置
- ・省エネ・オール電化住宅
- ・モニター付きインターホン

問 都市整備課 営繕住宅係
☎（24）5246または各総合支所産業建設課



- ・エアコン2台
- ・食品庫等の収納スペースの充実
- ・扉付きコンセント（感電防止）
- ・全室引き戸（子どもの指はさみ防止）

ISHIDOH HALL
石堂ホール
明治27新館・多目的貸ホール

歴史をつむぎ
明日を彩る空間
会議・集会・各種イベント
最大30名・テーブル椅子
喜多方市字六枚長4220-4
旧東高校通用門から北200m
お問い合わせ：090-1791-3270

お客様に☺で応える
取締役社長
山中文人
光陽印刷
☎（0241）22-7017
✉ info@kouyou-print.com

○高齢者・障がい者世帯優先住宅

地域	団地名	部屋番号、階数、間取り (※単=単身入居可)
岩月町	下台団地	5号棟513号(1階)3DK ※単
豊川町	菅井団地	3号棟312号(1階)3DK
塩川町	御殿場団地	9号棟102号(1階)2LDK ※単
旧喜多方	改良住宅	1号棟4号(1階)2K ※単

○入居者を募集する一般住宅

地域	団地名	部屋番号、階数、間取り (※単=単身入居可)
豊川町	一ノ堰団地	7号棟80号(3階)3K ※単
		8号棟100号(4階)3K ※単
		9号棟111号(3階)3DK ※単
岩月町	下台団地	1号棟141号(4階)3DK ※単
豊川町	菅井団地	3号棟314号(1階)3DK
		4号棟442号(4階)3DK
		5号棟531号(3階)3DK
松山町	大荒井団地	1号棟143号(4階)3LDK 木造棟13号(平屋建)2DK ※単
塩川町	御殿場団地	1号棟301号(3階)3LDK 3号棟201号(2階)3LDK 8号棟401号(4階)3LDK
山都町	北松ノ前団地	1-4号(木造平屋建)3LDK 2-9号(木造平屋建)3DK
	松ヶ丘団地	B-9号(木造2階建)3LDK
旧喜多方	改良住宅	2号棟30号(4階)2K ※単

募集

市営住宅入居者

申込期間 2月1日(木)～14日(水)

※今回の募集で入居決定者がいない住宅は、2月26日(月)～4月10日(水)の間、随時、入居申し込みを受け

付けます。

申し込み方法 窓口に備え

付けの申込書で申し込んでください。

公開抽選予定日 2月22日(木)

入居開始予定日 3月8日(金)

※家賃は収入などにより決定します。



問申 都市整備課 営繕住宅係
☎(24)5246または各総合支所産業建設課

いきいきチャレンジ!
体験教室

内容 陶芸、手芸、織物、押し花絵、わら工芸の体験教室や、作品展示、販売を行います。

見学や販売品の購入は、どなたでも来場できます。

日時 3月9日(土)～10日(日) 午前10時～午後2時

場所 市高齢者生産活動センター

参加費 陶芸1500円
手芸600円、織物1000円、押し花絵600円、わら工芸500円

体験教室参加対象 市内在住の60歳以上の方。(60歳未満で参加を希望する方は問い合わせてください)

申込期間 2月1日(木)～29日(木)

申し込み方法 電話で申し込んでください。

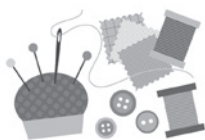

問申 高齢者生産活動センター
☎(24)2297

ありがとうございます
ふるさと納税(寄附)への協力

令和5年度の寄附状況は12月末現在で、3,627人の方から8,072万3,000円お寄せいただきました。ご協力誠にありがとうございます。

問申 企画調整課 企画調整班 ☎(24)5209

うちの子「結婚」しないのかしら?

独身のお子様の結婚相談承ります



お子様の結婚に関するお悩み、プロの仲人がお答えします。

まずはお気軽に仲人にご相談下さい

☎024-953-5434

結婚相談所 ムスベル

募集

スマホ教室

内容 スマートフォンの操作方法や「のるーと喜多方」について説明します。au以外を利用の方も参加できます。

日時 2月20日(火) ①午前10時30分 ②午前11時30分 ※各回30分程度

定員 各回1人

場所 auスタイル喜多方

参加料 無料

文化協会加盟団体紹介

ワンステップ15



内容 平成3年9月にひめさゆりの翼でヨーロッパ研修に行ってきたメンバー14人です。町内の花壇作りを中心に町の事業やイベントに参加、メンバーそれぞれ得意分野を活かして活動しています。

会員数 14人

活動場所 熱塩加納町、熱塩加納公民館

問 申 菅井 洋子 ☎(36)3010

申し込み方法 電話で申し込んでください。

問 申 地域振興課 きたかたぐらし推進室

☎(24)5275

消防団員

内容 「自分たちのまちは自分たちで守る」という郷土愛護精神のもと、地域防災並びに地域コミュニケーションの要として、多くの仲間たちと一緒に、災害から人命・財産を守るために活動して

います。

火災が発生した際には、消防署と協力して消火活動を行います。また、地域の火災予防活動や各種訓練・教育などを行っています。

応募資格 市内に居住、勤務、通学する18歳以上の方で、意志が強く健康な方。性別は問いません。

その他 消防団員は非常勤特別職の地方公務員です。報酬のほか、5年以上の勤務で退職報償金制度が適用されます。また、活動中の負傷に対する補償制度や、消防被服などの貸与があります。

問 申 危機管理課 危機管理室 ☎(24)5221

英語deクッキング

内容 アメリカ料理を一緒に作りながら、料理に関する英単語を学び、英語で楽しくおしゃべりします。

日時 2月23日(金)・祝午前10時〜午後1時

講師 ヤマグチ マイケル 先生

参加費 500円(会員は無料)

200円)

定員 16人 ※先着順

対象 中学生以上

場所 市保健センター2階 調理室

持ち物 エプロン、三角巾

申込期限 2月16日(金)

申し込み方法 メール、または電話で申し込んでください。



▲メール申し込みはこちら

問 申 会津喜多方国際交流協会

☎(24)3131

ポリテクセンター会津 訓練生

訓練科 機械CAD・NCコース、電気設備技術コース

訓練期間 3月1日(金)〜8月30日(金)

定員 各コース12人

対象 ハローワークに求職登録している方で、職業訓練の受講が望ましいと判断された方

受講料 無料

募集期限 2月7日(水)

選考日 2月9日(金)

施設見学会

内容 職業訓練の説明会を行います。水曜日は見学会に訓練体験も可能です。

日時 2月5日(月)、7日(水) 午後1時30分〜3時45分

申 ハローワーク喜多方

☎(22)4111

問 ポリテクセンター会津 (訓練課)

☎0242(26)0520

お知らせ

Jアラートによる訓練放送

内容 Jアラート(全国瞬時警報システム)を利用した情報伝達訓練を実施します。

F M防災ラジオ、屋外拡声設備から放送が流れます。

日時 2月9日(金) 午前11時



問 危機管理課 危機管理室 ☎(24)5221

熱塩小と加納小の統合について合意書を調印しました



熱塩加納町行政区長会、熱塩加納地区PTA連絡協議会、市教育委員会の三者により、小学校の統合についての合意書の調印を行いました。

子どもたちにとって、よりよい学びの環境を整えるため「喜多方市立小中学校適正規模適正配置第一次実施計画」に基づき、令和7年度に熱塩小学校と加納小学校を統合し、現在の加納小学校を新たな小学校の場所とすることを計画しています。今後は、行政区長会、PTA、学校長、学識経験者などによる熱塩加納地区小学校統合準備委員会を設置し、校名、校歌、校章、その他統合に向けて必要な事項について協議を行い、統合に向けた準備を進めていきます。

問 学校教育課 管理・指導班 ☎(24)5314

3月から戸籍証明書等の
広域交付が始まります
内容 戸籍証明書等について、本籍地以外の市町村窓口でも請求できるようになります。
請求できる方は本人や配偶者などに限られ、代理人からの請求はできません。
また、請求には、顔写真付

きの身分証明書が必要で
す。
問 市民課 市民窓口班
☎(24)5225または福島
地方務務局 戸籍課
☎024(534)1933
テクノアカデミー会津
個別進路相談会
内容 高校生(全学年)と保護者、求職中の若者と、保

年金

地域での就職や本校への入学を考えている方を対象に、進路相談会を開催します。事前申請は不要です。
日時 2月25日(日) 午前9時30分〜正午
問 テクノアカデミー会津
☎(27)3221

国民年金保険料の前納制度

内容 一定期間の保険料をまとめて前払いすると保険料が割引になる前納割引制度があります。
納付方法には、口座振替・現金納付・クレジットカード納付があります。

口座振替による前納の場合は、現金納付やクレジットカード納付による前納よりも割引額が多く、一番お得な納付方法です。
3月以降、年度の途中からでも前納の申し込みが可能になります。



▲日本年金機構ホームページ

問 会津若松年金事務所
☎0242(27)5321

電話での年金相談

受付時間 月曜日(月曜日
が休日の場合は火曜日)午
前8時30分〜午後7時

火曜日〜金曜日 午前8時
30分〜午後5時15分

第2土曜日 午前9時30分
〜午後4時

問 ねんきんダイヤル
☎0570(05)1165

税

税務署からのお知らせ

申告はe-Taxで

国税庁ホームページの「確定申告書等作成コーナー」を利用することで、確定申告書を作成することができます。e-Taxで還付申告書を提出した場合は、3週間程度で還付されます。

申告に関する相談

所得税・消費税・贈与税の確定申告に関する相談は「電話相談センター」を利用してください。

連絡先 ☎0570(00)5901(音声ガイダンス「0番」)

確定申告書作成会場

開設期間 2月16日(金)〜3月15日(金) 午前9時〜午後5時(土・日・祝日を

除く)

入場方法 入場には整理券が必要で、整理券は当日配布とLINEによる事前発行があります。枚数に限りがあるため、後日の来場をお願いすることがあります。

持参品 スマートフォンやタブレット端末、マイナンバーカード、利用者識別番号のわかる書類(取得済の方)

納付手続き

申告書の提出後に、税務署から納付書の送付や納税通知などによるお知らせはありません。国税はキャッシュレス納付を利用してください。



▲国税庁ホームページ

問 喜多方税務署
☎(24)5050(音声ガイダンス「2番」)

農作業料金基準表

単位：円(税込)

作業名	種別	単位	金額	備考
一般作業		1日 (実働8時間)	7,200~	作業内容により相当額加算することができる。また、最低賃金が毎年10月に見直されるが、作業賃金はその額を下回る場合は、最低賃金の額に読み替える。(※消費税は不課税)
耕耘作業	ロータリー耕	10a	5,900	※特殊ほ場は相当額加算することができる。 ・クローラートラクターの場合1,200円加算することができる。 ・畑の2回耕耘の場合は2,400円加算する。
	プラウ耕	10a	8,000	
代掻作業	トラクター	10a	7,100	・2回作業 ※特殊ほ場は相当額加算することができる。 ・クローラートラクターの場合1,200円加算することができる。
田植作業	田植機	10a	6,200	※特殊ほ場は相当額加算することができる。
	側条施肥機	10a	8,000	
	側条施肥+除草剤+箱処理	10a	8,800	
	直播(コーティング作業など含まず)	10a	5,000	
耕耘,代掻,田植,肥料散布まで		10a	19,200	※特殊ほ場は相当額加算することができる。
育苗代		1箱当り	795	・運搬費含まない。 ・密苗の場合は相当額加算することができる。
苗運搬		1箱当り	58	
稲刈作業	コンバイン	10a	20,000	※特殊ほ場は相当額加算することができる。 ・結束は3,500円加算する(ひも代含む)。 ・バインダーは8,200円(ひも代含む)。
籾運搬		10a	2,400	
脱穀作業		10a	10,500	
乾燥作業		10a	9,800	補助乾燥は両者協議のうえ設定することができる。
籾摺作業		1袋(30kg)	350	
刈取,運搬,乾燥,籾摺まで		10a	35,800	※特殊ほ場は相当額加算することができる。
色彩選別		30kg	310	自己搬入
精米	玄米	1袋(30kg)	400	
製粉	米	1kg	175	
	玄そば,小麦	1kg	240	
肥料散布		10a	1,200	100kgまで。100kgを超える場合には1袋当り240円を加算する。
堆肥散布	マニアスプレッター	1トン	2,400	※特殊ほ場は相当額加算することができる。 ・積み込みの場合1トン当たり580円加算する。
農薬散布(機械)	粉(粒)剤	10a	820	※特殊ほ場は相当額加算することができる。
	水和剤	10a	1,500	
防除作業	ドローン	10a	1,300	※薬剤費を含まない。 ・山間部は相当額加算することができる。
ワラ梱包	ミニロールベラー	1梱包	240	ひも代含む。
	ヘーベラー	1梱包	120	
畦畔塗	機械	1m	50	
溝きり	歩行型	1m	25	
	乗用型(田植機改造型)		10	
	乗用型(バイク型)		20	
畦畔草刈	肩掛け・背負い式	1時間	1,800	燃料・機械代含む。
	自走式	1時間	3,300	
畦畔外草刈	トラクターモア使用	1時間	5,600	

※「特殊ほ場」とは、「面積・形状・土質・倒伏など」の条件の悪いほ場をいいます。

※標準料金のため、ほ場条件や作業の難易度、収穫量などが著しく異なる場合は、当事者間協議のうえ決定してください。

農地賃借料情報

農業委員会は、過去1年間の農地賃借料のデータを元に平均額を計算し、賃借契約の賃借料の目安として、皆さまに情報提供することと農地法で定められています。

あくまでも参考値としてお知らせするものであり、賃借料については、米価の推移や生産費、ほ場の条件などを考慮し、貸し手・借り手の十分な話し合いにより、賃借料を定めてください。

(地目：田、金額：円/10a)

地域	地域の範囲	平均額	最高額	最低額	データ数
A	塩川 旧県道北山会津若松線、市道江添長峰線および駒形堰で境界される以西地域	15,000	22,000	8,700	114件
B	喜多方 平坦地域	14,500	21,000	6,000	206件
	塩川 旧県道北山会津若松線、市道江添長峰線、駒形堰、市道東常世向原線、国営雄国開拓事業実施地域で境界される地域				
C	喜多方 赤崎林、後生免の一部	9,600	15,000	5,000	78件
	熱塩加納 五目、蕨原、上根岸、下根岸、下谷地、鷺田、半在家、岩尾、八反田の一部、田中の一部、中川原の一部、上野、上針生の一部、下針生、金屋、栗生沢、宇津野の一部、赤崎、赤崎林、御林				
	山都 三津合				
	高郷 大田賀、西羽賀、夏井、川井、永農、西黄、吹荻、小ヶ峯の地域の区画整理が実施された田				
D	喜多方 大沢入、長窪、二軒在家、治里、中山、後生免の一部、打入、入柴、館、道地、隠里の一部、小沼沢(沼平、滝ノ沢を除く)県道北山会津若松線以東、県道喜多方河東線以西地域および小田高原地域	8,000	13,000	4,500	40件
	熱塩加納 野辺沢、日中下、中志田、日中々、黒川、熱塩の一部				
	山都 山都(大字のつかない地域)、木幡、小舟寺				
	高郷 塩坪、西谷地、池ノ原、漆窪、大谷、地割、三方、本村、小土山、揚津(小ヶ峯を除く)				
E	喜多方 B地区、C地区、D地区以外、未整備田	4,800	6,900	3,000	11件
	熱塩加納 八反田の一部、田中の一部、中川原の一部、上針生の一部、新村、日中上、上明戸、水沢、山岩尾、与内畑、五枚沢、板ノ沢、大平、黒岩、三ノ倉、赤沢、衛門小屋、熱塩の一部、宇津野の一部				
	塩川 A地区、B地区以外の東部地区				
	山都 一川、相川、朝倉、蓬菜、一ノ木、早稲谷				
	高郷 C地区、D地区以外				

※地域の実情に即した情報提供のため、著しく低額あるいは高額なものは除いています。

※データは令和4年11月から令和5年10月までに利用権設定等の賃借料により算定したものです。

449件

☎ 農業委員会事務局 ☎ (24) 5273 または各総合支所産業建設課

各種相談日 各種無料相談を行っています。相談を希望される方は電話予約をお願いします。秘密は固く守られますので、悩みごとや困りごとなど気軽に相談してください。

	日時	場所	相談員	予約先
行政	2月 5日(月) 午後2時～4時	塩川保健福祉センター (いきいきセンター)	行政相談委員 大堀 由起子	塩川総合支所住民課 ☎(27)2111
	7日(水) 午前10時～正午	山都総合支所 相談室	行政相談委員 佐藤 耕治	山都総合支所住民課 ☎(38)3811
	8日(木) 午前9時～11時	熱塩加納保健福祉 センター(夢の森)	行政相談委員 遠藤 俊一	熱塩加納総合支所住民課 ☎(36)2111
	9日(金) 午後1時～4時	本庁舎1階 相談室	行政相談委員 小原 良一	市民生活課 ☎(24)5208
	15日(木) 午前9時～11時	高郷公民館 研修室	行政相談委員 福島 政則	高郷総合支所住民課 ☎(44)2111
	3月 4日(月) 午後2時～4時	塩川保健福祉センター (いきいきセンター)	行政相談委員 大堀 由起子	塩川総合支所住民課 ☎(27)2111
人権	2月 15日(木) 午後1時～4時	本庁舎1階 相談室	人権擁護委員 神田 優子 鈴木 善信	市民生活課 ☎(24)5208
法律	2月 16日(金) 午前10時 ～午後3時30分	本庁舎1階 相談室	弁護士 大野 毅夫	市民生活課 ☎(24)5208
	20日(火) 午後1時30分 ～4時25分	本庁舎1階 相談室	県司法書士会 会津支部会員	市民生活課 ☎(24)5208
消費生活	月～金 (土・日・祝日を除く) 午前8時30分 ～午後5時	本庁舎1階 消費生活センター	消費生活相談員 権瓶 真弓 若林 理香	消費生活センター ☎(24)5353

納税相談 開庁時間内(午前8時30分～午後5時15分)の納税相談や来庁納付が難しい方は利用してください。

日時	場所	相談先
2月 27日(火)・29日(木) 午後5時15分～7時	税務課窓口 相談コーナー	税務課 税制収納班 ☎(24)5219

健康相談 赤ちゃんから高齢者まで、健康・栄養・運動・育児などについて保健師・栄養士が個別相談に応じます。気軽に利用してください。相談を希望される方は、事前の電話予約をお願いします。

日時	場所	予約先
2月 15日(木) 午前9時30分～11時30分	保健センター	保健課 健康推進室 ☎(24)5223または各総合支所住民課

女性専用メール相談 女性ならではの悩みや夫や親しい方からの暴力(DV)などに関する相談を、女性相談員へ相談できる専用メールを開通しています。相談内容などの秘密は厳守します。ホームページからも受け付けできます。



女性専用メール
相談QRコード

休日の当番医(初期救急)

診療時間：午前9時～午後5時

休日	病院・医院名
2月 4日(日)	山田産婦人科医院(新道) ☎(22)3032
11日(日・祝)	ゆうゆうクリニック (西四ツ谷) ☎(22)2111
12日(月・振)	あきもと整形外科クリニック (菅原町) ☎(21)1515
18日(日)	いとう眼科(西四ツ谷) ☎(22)5900
23日(金・祝)	入澤病院(蒔田) ☎(22)0267
25日(日)	大竹内科(幸町) ☎(22)0241
3月 3日(日)	小野病院(沼田) ☎(22)0414

※発熱など、かぜの症状のある方は、事前に電話をしてから受診してください。

休日の輪番制病院(2次救急)

休日	病院・医院名
2月 4日(日)	有隣病院(松山町村松第三区) ☎(24)5021
11日(日・祝)	佐原病院(塗物町) ☎(22)5321
12日(月・振)	有隣病院(松山町村松第三区) ☎(24)5021
18日(日)	会津医療センター(会津若松) ☎0242(75)2100
23日(金・祝)	佐原病院(塗物町) ☎(22)5321
25日(日)	有隣病院(松山町村松第三区) ☎(24)5021
3月 3日(日)	佐原病院(塗物町) ☎(22)5321

※事前に電話をしてから受診してください。

こころの健康相談

日時	内容	場所・相談先
2月 13日(火)		
3月 5日(火) 午後1時30分 ～3時30分	心の健康相談 (匿名可)	会津保健福祉事務所 ☎0242(29)5275
2月 16日(金) 午後1時30分 ～3時30分	ひきこもり 家族教室	
3月 11日(月) 午後1時15分～	こころの 健康相談	申込期限 3月4日(月) 保健課 健康推進室 ☎(24)5223または 各総合支所住民課

喜多方プラザ催し物のご案内

月 日	曜日	イベント名	時 間	入場方法
3月10日	日	きたかたミュージックフェア2024 澤田 知可子 Friendship Concert vol.3 スペシャルゲスト 中西 圭三	開場 午後2時30分 開演 午後3時	全席指定 5,000円 ※未就学児入場不可
3月24日	日	会津フィルハーモニックウインズ スプリングコンサート2024 Spring Concert	開場 午後2時30分 開演 午後3時	全席自由 500円 ※未就学児無料

問 喜多方プラザ ☎(24)4611

喜多方市美術館 information

「2023公募：ふるさとの風景展in喜多方」へのご応募ありがとうございました

全国より101人133点の作品応募があり、その中から受賞作品が決定しました。
詳細は当館ホームページをご覧ください。

●一般の部(応募総数89人121点)

大賞 大塚 弘 《対岸のネオン工場》(福島市)
準大賞 渡邊 修一 《冬来たりなば春遠からじ》(山形県米沢市)
奨励賞 6点

●青少年の部(応募総数12人12点)

青少年優秀賞 松平光穂 《平穏》(南相馬市)
青少年奨励賞 2点
青少年喜多方中央ロータリークラブ賞 3点

●受賞・入選作品の展示

「2023公募：ふるさとの風景展in喜多方」 3月2日(土)～24日(日)



▲大塚 弘《対岸のネオン工場》

●「高校生・あいづ美術展」2月4日(日)まで開催中

問 美術館 ☎(23)0404

図書館だより

◆イベントのお知らせ◆

■第9回 おりがみアート&クラフト

持ち物などの詳細は、図書館のホームページやポスターなどで確認してください。

日 時：2月17日(土) 午前10時～11時30分
参加費：100円

■第5回 郷土講座

喜多方の染型紙「会津型」の解説と会津型を使ったワークショップも開催！オリジナルブックカバーを作ってみませんか？

日 時：2月23日(金・祝)
午前10時～11時30分
参加費：200円

◆開館時間 ※状況により変更する場合があります。

○火～金……………午前9時30分～午後7時
○土・日・祝日…午前9時30分～午後5時30分

◆休館日……………2月5日(月)、13日(火)、19日(月)、
26日(月)

問 申 図書館 ☎(22)1855

新刊案内 (一部)

一般図書

- ・櫻がけの二人 嶋津 輝
- ・ラウリ・クースクを探して 宮内 悠介
- ・迷彩色の男 安堂 ホセ
- ・道長ものがたり 山本 淳子
- ・大学教授こそこそ日記 多井 学
- ・世にもあいまいなことばの秘密 川添 愛
- ・東大生と学ぶ語彙力 西岡 竜誠
- ・私の源氏物語ノート 荻原 規子
- ・ああ、ウィリアム！ エリザベス・ストラウト
- ・お城の人々 ジョーン・エイキン

児童図書

- ・どっち？ キボリノコンノ
- ・おもちのたいそう いもとようこ
- ・雪のふしぎ いしがきわたる
- ・おやすみまくら 牧野 千穂
- ・むげんことわざものがたり 大串 ゆうじ
- ・おふろのぼうず 石井 聖岳
- ・アンパンマンとひかるゆき やなせたかし
- ・はじめての着衣泳教室 岩崎 恭子
- ・進化する！ごみ処理とその使い方 吉川 邦夫
- ・好きな歌が見つかる！百人一首ずかん 谷 知子

きたかたフォトニュース

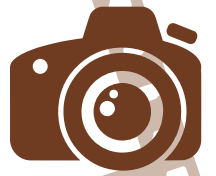

1月15日 第32回開運舟引き祭り 福まき



1月7日 二十歳を祝う会



1月20日 喜多方駅・塩川駅開業120周年
～線路は続くよ いつまでも～

背景の絵柄は「喜多方の染型紙（県指定重要有形民俗文化財）」「椿に蝶」です。

橋本照(はしもとてる)・1927(2014)は、東京都に生まれ、新潟、西会津を経て猪苗代町に長く暮らし、水彩画家です。教員として約40年にわたり会津の小中学校の教壇に立ち、その一方で、1958(昭和33)年から会津美術展や福島県総合美術展に出品を重ね、さらに水彩連盟会津支部では支部長・顧問として中心的な役割を果たし、会津をはじめ福島県の芸術文化向上に大きく貢献しました。

橋本照《早春気まぐれまた雨よぎる》
1993年130.5×97センチ
キャンバス・水彩

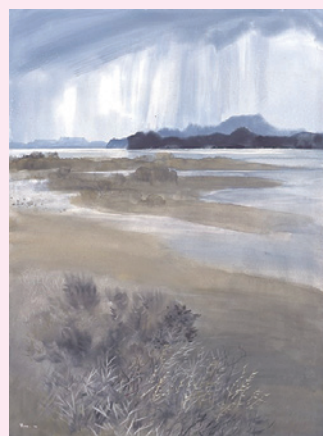

喜多方の美
美術館のコレクション No.19

市の人口

令和5年12月1日現在／人口 42,406人(男20,463人女21,943人) 世帯数 16,112世帯
11月中の動き／出生 18人 死亡 74人 転入 72人 転出 59人

【表紙の写真】

1月12日(金)、高郷こども園で団子さしを行いました。無病息災や五穀豊穡の願いを込めた団子や飾り付けは、冬に花が咲いたように華やかでした。

広報きたかた

No.218

(令和6年2月発行)

編集・発行

喜多方市企画政策部企画調整課

☎0241-5206

FAX 0241-7073

〒966-8601

福島県喜多方市字御清水東7244番地2

<https://www.city.kitakata.fukushima.jp>